

樹德科技大學

109學年度

(自109年8月1日至110年7月31日止)



預 算 書

樹 德 科 技 大 學

109學年度預算書目錄

一、預算說明書	第1-4頁
二、收支餘絀預計表	第5頁
三、預計長期營運資產變動表	第6-7頁
四、預計增置重要長期營運資產明細表	第8-21頁
五、預計借款變動表	第22-23頁
六、收入預算明細表	第24-25頁
七、成本與費用預算明細表	第26-27頁
八、各項預計收入計算表	第28-34頁
九、各項預計成本與費用計算表	第35-42頁
十、預計購建土地及重大工程明細表	第43頁
十一、最近5年現金概況表	第44頁
附件一、學校組織架構圖	第45頁
附件二、109學年度重要校務計畫	第46-55頁
附件三、預計董監事酬勞支出及獎助學金提撥檢核表	第56頁

樹德科技大學

預算說明書

109學年度

全4頁第1頁

壹、學校組織及職掌

1. 本校組織架構圖如附件一。

2. 現行組織單位主要職掌：

(1)教務處:掌理全校註冊、招生考試、課務、教務及教學相關計畫事項。

(2)總務處:掌理全校文書、事務、採購、出納、營繕、保管、環安及其他總務事項。

(3)學生事務處:掌理全校學生生活輔導、校園安全維護、課外活動指導、新生活動辦理、服務學習推動、學生住宿服務、僑外陸生服務與輔導、健康促進、諮商輔導與心理健康推廣、身心障礙學生輔導、導師業務、學生實習、就業輔導、校友聯絡、學生職涯發展、原住民族學生相關事宜及其他服務與輔導活動事項。

(4)圖書館:負責全校圖書管理、蒐集教學研究資料、提供圖書資訊服務及其他圖書資源推廣服務事項。

(5)進修部:掌理全校在職進修班、夜間進修班有關教務、學生事務與總務等事項。

(6)電子計算機中心:負責提供教學、研究、行政等所需電腦設備、網路管理、系統開發、電子化服務及其他服務事項。

(7)秘書室:掌理全校機要、校務發展、議事及法規等事務。

(8)人事室:掌理全校教職員人力資源規劃與人事服務等事項。

(9)會計室:掌理全校會計、統計及財務管理等事項。

(10)研究發展處:掌理全校學術研究之規劃與推動、研究計畫、專利技轉及其他研究發展相關事項。

(11)推廣教育中心:統籌規劃辦理全校推廣教育事務。

(12)公共事務處:掌理對外公共關係、新聞聯絡及招生宣導等事項。

(13)國際及兩岸事務處:掌理本校國際及兩岸之各項業務。

(14)體育室:綜理體育教學課程、校隊組訓、校內外體育活動競賽及運動場地設備管理之各項業務。

(15)稽核室:全校稽核工作之執行。

(16)創新育成中心、文化創意數位內容技術研發中心及非營利組織研究發展中心:因應教學、研究、實驗及實習等需要設置與運作。

(17)教學與學習資源中心:掌理規劃課程教材、教師成長、教學環境、學生職涯發展與教學評鑑等事項。

(18)產學營運總中心:整合各系所教師跨領域之技術及研究能力,達成教學研究、產學合作等事項。

(19)語文暨國際教學中心:為提升校內教職員生之語文能力,提供校內外人士語文進修及檢測之管道等事項。

(20)校務研究辦公室:負責蒐集、彙整、研析、典藏與傳播校務研究各項報告與統計資料。

樹德科技大學

預算說明書

109學年度

全4頁第2頁

貳、重要校務計畫

本校109學年度重要校務計畫詳如附件二。

參、本學年度預算概要

一、收入預算說明：

各項收入1,363,674,515元

(一)本學年度預估學雜費收入938,382,573元，係依照108學年度收費標準估算，較上學年度預算數935,671,757元，增加2,710,816元，約成長0.29%，差異不大，係預估學生人數維持10,073人，學制人數微調所致。

(二)本學年度依推廣教育中心課程規劃預估推廣教育收入36,932,200元，較上學年度預算數36,268,200元，增加664,000元，約1.83%，主要係各類學士及碩士學分班收入預計增加所致。

(三)本學年度預估產學合作收入8,808,700元，較上學年度預算數11,479,860元，減少2,671,160元，約23.27%，主要係預估科技部核定補助研究計畫數減少所致。

(四)本學年度預估其他教學活動收入13,920,210元，較上學年度預算數14,201,210元，減少281,000元，約1.98%，差異不大，主要係游泳池、托嬰中心及休閒運動中心收入已達飽和趨於穩定所致。

(五)本學年度預估補助及受贈收入182,614,767元，較上學年度預算數178,728,507元，增加3,886,260元，約2.17%，主要係高教深耕計畫及優化技職校院實作環境計畫獎補助款增加所致。

(六)本學年度預估財務收入7,503,000元，較上學年度預算數7,910,000元，減少407,000元，約5.15%，主要係預期存款利率降低所致。

(七)本學年度預估其他收入175,513,065元，較上學年度預算數172,166,845元，增加3,346,220元，約1.94%，主要係預計受託計畫案收入增加所致。

二、成本與費用預算說明

各項成本與費用1,442,035,718元

(一)本學年度預估董事會支出14,327,464元，較上學年度預算數14,380,484元，減少53,020元，約0.37%，主要係業務費預計減少支出所致。

(二)本學年度預估行政管理支出309,636,308元，較上學年度預算數315,002,700元，減少5,366,392元，約1.70%，主要係逐年檢討最適人力資源配置，擷節人事費及退休撫卹費所致。

樹德科技大學

預算說明書

109學年度

全4頁第3頁

- (三)本學年度預估教學研究及訓輔支出923,419,136元，較上學年度預算數909,784,351元，增加13,634,785元，約1.50%，主要係因補助計畫案業務費支出增加所致。
- (四)本學年度預估獎助學金支出126,294,934元，較上學年度預算數124,338,156元，增加1,956,778元，約1.57%，主要係勞僱型助學金因時薪調漲增加所致。
- (五)本學年度預估推廣教育支出19,528,235元，較上學年度預算數21,214,575元，減少1,686,340元，約7.95%，主要係業務費預計節省成本所致。
- (六)本學年度預估產學合作支出8,680,000元，較上學年度預算數11,479,860元，減少2,799,860元，約24.39%，主要係預估科技部核定研究計畫數減少所致。
- (七)本學年度預估其他教學活動支出17,235,911元，較上學年度預算數17,496,257元，減少260,346元，約1.49%，主要係大社游泳池業務費預計節省成本所致。
- (八)本學年度預估其他支出22,913,730元，較上學年度預算數22,833,730元，增加80,000元，約0.35%，主要係超額年金給付增加所致。

三、重要長期營運資產增置計畫預算說明

不動產、房屋及設備338,807,111元

- (一)本學年度土地改良物增置13,011,899元，上學年度無編列此項預算，較上學年度預算數0元，增加13,011,899元，主要本學年預計新建北校區球場遮陽網所致。
- (二)本學年度機械儀器及設備增置37,260,768元，較上學年度預算數30,637,630元，增加6,623,138元，約21.62%，主要係增購動遊系未來科技體驗館教學設備及演藝系音樂製作硬體設備所致。
- (三)本學年度圖書及博物增置6,550,582元，較上學年度預算數7,513,887元，減少963,305元，約12.82%，主要係減少購置紙本期刊改以使用電子資料庫所致。
- (四)本學年度其他設備增置9,740,812元，較上學年度預算數12,248,401元，減少2,507,589元，約20.47%，主要係本學年度購置設備，依各單位規劃採購項目，其會計項目較多歸屬為「機械儀器及設備」，歸屬「其他設備」相對較少所致。
- (五)本學年度購建中營運資產增置272,243,050元，較上學年度預算數275,843,050元，減少3,600,000元，約1.31%，主要係資金需支付新建演藝教學大樓工程款，構建中營運資產增置微調減少相關費用所致。

無形資產4,123,180元

- (五)本學年度電腦軟體增置4,123,180元，較上學年度預算數3,206,926元，增加916,254元，約28.57%，主要係教學單位新增教學軟體所致。

樹德科技大學

預算說明書

109學年度

全4頁第4頁

肆、其他必要說明事項

動用以前年度資金賸餘291,279,688元

成本與費用中折舊與攤銷金額計111,011,806元(含圖書報廢金額100,000元)與財產交易短絀金額計19,000,000元，不影響現金資金流出，故成本與費用的現金資金需求為1,312,023,912元，加上增置重要長期營運資產資金需求共計1,654,954,203元，高於本學年度收入預算，故動用以前年度賸餘資金291,279,688元。

樹德科技大學
收支餘絀預計表
109學年度

全1頁第1頁
單位：新臺幣元

(前)學年度 決算數	項目	(本)學年度 預算數 (1)	估計(上)學年度 決算數 (2)	比較增減	
				金額 (3)=(1)-(2)	% (4)=(3)/(2)*100
1,452,293,129	各項收入	1,363,674,515	1,375,885,209	(12,210,694)	(0.89)
949,952,365	學雜費收入	938,382,573	928,842,374	9,540,199	1.03
42,476,957	推廣教育收入	36,932,200	37,198,034	(265,834)	(0.71)
14,375,902	產學合作收入	8,808,700	8,792,000	16,700	0.19
13,939,135	其他教學活動收入	13,920,210	12,650,135	1,270,075	10.04
214,498,585	補助及受贈收入	182,614,767	201,578,231	(18,963,464)	(9.41)
7,503,513	財務收入	7,503,000	7,273,100	229,900	3.16
209,546,672	其他收入	175,513,065	179,551,335	(4,038,270)	(2.25)
1,428,746,115	各項成本與費用	1,442,035,718	1,373,546,211	68,489,507	4.99
13,868,601	董事會支出	14,327,464	14,057,484	269,980	1.92
287,172,387	行政管理支出	309,636,308	287,717,944	21,918,364	7.62
930,738,983	教學研究及訓輔支出	923,419,136	885,412,175	38,006,961	4.29
122,088,176	獎助學金支出	126,294,934	121,474,819	4,820,115	3.97
34,688,846	推廣教育支出	19,528,235	20,322,021	(793,786)	(3.91)
13,459,448	產學合作支出	8,680,000	8,717,000	(37,000)	(0.42)
15,825,534	其他教學活動支出	17,235,911	16,265,439	970,472	5.97
10,904,140	其他支出	22,913,730	19,579,329	3,334,401	17.03
23,547,014	本期餘絀	(78,361,203)	2,338,998	(80,700,201)	(3,450.20)



樹德科技大學
預計長期營運資產變動表
109學年度

全2頁第1頁
單位：新臺幣元

項目名稱	估計本學年初 結存金額	預計本學年度 增加金額	預計本學年度 減少金額	預計本學年度 重分類金額	預計本學年度 底結存金額	說明
不動產、房屋及設備	4,900,308,989	338,807,111	48,100,000	0	5,191,016,100	
土地	499,380,218	0	0	0	499,380,218	
土地改良物	252,079,696	13,011,899	0	0	265,091,595	增加明細詳第8頁。
房屋及建築	2,614,828,521	0	0	0	2,614,828,521	
機械儀器及設備	239,385,006	37,260,768	3,000,000	0	273,645,774	註1
圖書及博物	323,742,161	6,550,582	100,000	0	330,192,743	增加明細詳第17頁。
其他設備	967,521,228	9,740,812	45,000,000	0	932,262,040	註2
購建中營運資產	3,372,159	272,243,050	0	0	275,615,209	註3
累計減損	0	0	0	0	0	
累計折舊	1,871,910,790	102,589,700	29,000,000	0	1,945,500,490	
土地改良物	216,061,369	8,903,000	0	0	224,964,369	
房屋及建築	773,392,756	43,309,000	0	0	816,701,756	
機械儀器及設備	77,963,703	14,067,490	2,160,000	0	89,871,193	
其他設備	804,492,962	36,310,210	26,840,000	0	813,963,172	
不動產、房屋及設備淨額	3,028,398,199	236,217,411	19,100,000	0	3,245,515,610	
投資性不動產	0	0	0	0	0	
累計減損	0	0	0	0	0	
累計折舊	0	0	0	0	0	
投資性不動產淨額	0	0	0	0	0	
無形資產	147,598,905	4,123,180	3,200,000	0	148,522,085	
電腦軟體	130,483,872	4,123,180	3,200,000	0	131,407,052	註4
租賃權益	17,115,033	0	0	0	17,115,033	
累計減損	0	0	0	0	0	
累計攤銷	130,405,481	8,322,106	3,200,000	0	135,527,587	
電腦軟體	116,336,016	7,470,000	3,200,000	0	120,606,016	
租賃權益	14,069,465	852,106	0	0	14,921,571	
無形資產淨額	17,193,424	(4,198,926)	0	0	12,994,498	
合計	3,045,591,623	232,018,485	19,100,000	0	3,258,510,108	



樹德科技大學
預計長期營運資產變動表
109學年度

全2頁第2頁
單位：新臺幣元

備註：

註1：增加明細詳第8頁至第17頁。

註2：增加明細詳第17頁至第20頁。

註3：109學年度預計新增「購建中營運資產」272,243,050元，係為本校新增建「演藝教學大樓」，預估總工程費用為277,800,000元，包含新建工程經費約計263,900,000元、各項執照費用包含環境影響評估、水土保持計畫、交通影響評估等約計6,000,000元及建築師設計監造費約計7,900,000元；扣除已於106學年度支付778,000元及107學年度支付1,071,950元，108學年度支付460,000元，109學年度預估編列272,243,050元及110學年度預估編列3,247,000元。工程時程請詳「預計購建土地及重大工程明細表」(第43頁)。

註4：增加明細詳第20頁至第21頁。



樹 德 科 技 大 學
預計增置重要長期營運資產明細表
109學年度

全14頁第1頁

單位：新臺幣元

項目、重要長期營運資產名稱	提出單位	數量	單價	總價	備註
土地改良物				13,011,899	
北校區球場遮陽網建置工程	3601體育室	1	13,011,899	13,011,899	新建北校區球場遮陽網。
機械儀器及設備				37,260,768	
單槍投影機(無線超短焦互動式投影機，3500流明)	2407教務組	1	60,000	60,000	為撰寫、執行與管考各項教育部或其他政府機關委託計畫之會議使用。
攝影機	2503課服組	1	49,900	49,900	提供各社團使用。
平板電腦(9.7吋、A10 Fusion 晶片、32G)	2503課服組	23	14,000	322,000	提供各社團使用。
網路儲存伺服器	2503課服組	1	17,000	17,000	提供各社團使用。
筆記型電腦(14吋、Intel Core i7-8500、固態硬碟 512GB)	2503課服組	1	54,900	54,900	提供各社團使用。
筆記型電腦(15.6 FHD、Intel Core i7-8565U、1TB + SATA3 256G M.2 SSD)	2513職發中心	1	37,000	37,000	辦理學生就業講座，積極推動學生就業、校友關懷服務等重點業務。
視聽設備汰舊換新	2603事務組	1	180,000	180,000	逐步汰換校園大型空間老舊視聽音響設備(含單槍投影機、擴大機、喇叭、音響等)。
教學行政事務設備購置	2603事務組	1	763,396	763,396	新增各單位辦公室、教室(含階梯教室、禮堂、會議室)、辦公室事務設備及行政單位門禁設備。
委外經營場所設備購置與汰換	2603事務組	1	90,000	90,000	依經營場所需求設備購置或汰換。
營繕修繕設備與業務特殊設備購置	2605營繕組	1	75,000	75,000	購置修繕相關設備及規劃繪製更新全校工程圖檔及整合全校各大樓監控資訊。
冷氣空調設備購置汰換及建置空調插卡計費系統	2605營繕組	1	1,950,000	1,950,000	針對老舊設備汰換或故障汰換(不含管理、圖資、設計及行政大樓教室窗型冷氣)，另為符合能源管理法，增加節能效益，加速汰換老舊之冷氣空調設備。
機電設備購置	2605營繕組	1	1,500,000	1,500,000	校區及校內各大樓各項機電設施設備汰舊換新及購置。
窗型冷氣機及空調插卡系統	2605營繕組	24	40,326	967,824	將原耗能之窗型冷氣更換為新式符合省電之窗型冷氣。

樹 德 科 技 大 學
預計增置重要長期營運資產明細表
109學年度

全14頁第2頁

單位：新臺幣元

項目、重要長期營運資產名稱	提出單位	數量	單價	總價	備註
二宿餐廳空調設備改善	2605營繕組	1	4,936,832	4,936,832	本校二宿餐廳冷氣已使用約20年，冷氣設施老舊，故障情況頻繁，逐年進行汰換，提升餐廳用餐環境舒適度。
校園監視安全設備購置	2608環安組	1	290,000	290,000	1.汰換及維修校園監視系統設備及老舊攝影機。2.擴充校園及道路安全監視設備。3.汰換監視牆設備、電腦主機、螢幕。
飲水系統設備購置	2608環安組	1	40,900	40,900	汰換老舊或故障之飲水機、RO中央處理系統設備、RO小主機設備、大型過濾桶、馬達、飲水機零件等。
污水處理廠設備購置	2608環安組	1	130,000	130,000	污水處理廠已使用逾20年，設備太老舊已影響正常運作，編列逐年汰換兩座污水處理廠老舊、故障之機具設備，以維持污水處理廠正常運作。
校園環境安全設備購置	2608環安組	1	80,000	80,000	1.環境安全衛生設施設備之改善、汰換與建置。2.提升校園安全衛生硬體設施設備運作效率及服務。
個人電腦(Intel Core i7-8700、512GB M.2 SSD固態硬碟、21.5吋(含以上)螢幕)	3003典閱組	8	30,270	242,160	提供師生檢索圖書館資源及利用相關軟體完成課業。
開發校務系統使用之資訊硬體設備	3102系統開發組	8	39,368	314,944	開發校務系統使用之資訊設備。
個人電腦及互動教學系統(Intel Core i7-9700、1TB SATA硬碟+512GB M.2 SSD固態硬碟、23.8吋(含以上)螢幕、ITBC*1)	3103行政諮詢組	67	33,000	2,211,000	更新電算中心LB202電腦教室主機、螢幕及互動教學系統。
電腦主機(Intel Core i7-9700、512GB M.2 SSD固態硬碟)	3103行政諮詢組	47	26,621	1,251,187	109學年度行政人員及新進人員電腦購置。
校內電信主機與系統	3103行政諮詢組	1	1,300,000	1,300,000	更新汰換校內已使用17年電信主機系統。
電信設備或機房內設備	3103行政諮詢組	1	569,457	569,457	電信機房內設備新增。
更新核心路由器第四期款	3104網路應用組	1	480,000	480,000	維持高可用率及低延遲的網路連線。
個人電腦(Intel Core i7 以上(含)、硬碟512GB以上)	3104網路應用組	2	45,000	90,000	更換開發用維修用個人電腦及行動設備。

樹 德 科 技 大 學
預計增置重要長期營運資產明細表
109學年度

全14頁第3頁

單位：新臺幣元

項目、重要長期營運資產名稱	提出單位	數量	單價	總價	備註
筆記型電腦(Intel Core i7 以上(含)、硬碟512GB以上)	3104網路應用組	3	35,000	105,000	更換開發用維修用個人電腦及行動設備。
校園網路設備	3104網路應用組	1	1,690,000	1,690,000	校區舊網路交換器更新、更新存取器維護無線網路品質、更新layer3路由器。
舞台布幕調桿馬達外部煞車安裝工程	3601體育室	1	370,000	370,000	加強禮堂舞台區吊桿馬達安全，加裝外部煞車。
彩色雷射印表機(A4彩色、列印速度：至少20ppm、記憶體至少512MB、支援自動雙面列印)	3701稽核室	1	20,000	20,000	汰換行政作業用印表機。
光纖雙向廣播教學系統(D-Sub)	5362動遊系	1	160,000	160,000	汰換電腦教室的廣播設備。
個人電腦(Intel Core i7-8700、1TB M.2 SSD固態硬碟、8GB DDR4 2666(8GB*1))	8301語教中心	1	27,500	27,500	汰換語教中心管理電腦教室暨語言自學中心L0306的個人電腦。
個人電腦(Intel Core i7-9700、1TB M.2 SSD固態硬碟、23.8吋螢幕、外接式6TB 3.5吋硬碟)	5241NPO 發展中心	2	34,300	68,600	汰換主機及螢幕，以增進中心作業效能。
個人電腦(作業系統MacOS 10.15 以上、CPU 3.6GHz 4核心、8GB RAM、1TB Serial ATA 硬碟)	5372演藝系	25	45,010	1,125,250	建立學生音樂製作之軟硬體操作能力，應用於流行音樂、影視、戲劇、舞蹈配樂等製作，進而配合表演藝術系大小型的演出、呈現進行音樂創作。
螢幕(43吋)	5121金融系	12	15,000	180,000	建置實習銀行情境教室，實務教學使用。
電視牆主機(8Port 顯示卡)	5121金融系	1	38,000	38,000	建置實習銀行情境教室，實務教學使用。
電視牆主機(4Port 顯示卡)	5121金融系	1	32,000	32,000	建置實習銀行情境教室，實務教學使用。
顯示器	5121金融系	6	50,000	300,000	建置實習銀行情境教室，實務教學使用。
智慧型取叫號主機	5121金融系	1	100,000	100,000	建置實習銀行情境教室，實務教學使用。
觸控式取號設備	5121金融系	1	50,000	50,000	建置實習銀行情境教室，實務教學使用。

樹 德 科 技 大 學
預計增置重要長期營運資產明細表
109學年度

全14頁第4頁

單位：新臺幣元

項目、重要長期營運資產 名稱	提出單位	數量	單價	總價	備註
高階攝影機	5362動遊系	1	240,000	240,000	360場景及內容製作以建置「未來科技體驗館」即時製播動畫和虛擬環境。
夜拍攝影機	5362動遊系	2	45,000	90,000	360場景及內容製作以建置「未來科技體驗館」即時製播動畫和虛擬環境。
多屏拼接投影機影像融合設備	5362動遊系	1	300,000	300,000	場景舞台以建置「未來科技體驗館」即時製播動畫和虛擬環境。
即時動作捕捉系統	5362動遊系	2	410,000	820,000	即時動作捕捉以建置「未來科技體驗館」即時製播動畫和虛擬環境。
臉部動作捕捉系統	5362動遊系	2	70,000	140,000	即時表情捕捉以建置「未來科技體驗館」即時製播動畫和虛擬環境。
VR數據手套動作捕捉套件	5362動遊系	2	76,000	152,000	即時手指捕捉以建置「未來科技體驗館」即時製播動畫和虛擬環境。
混合追蹤器光學跟踪相機	5362動遊系	2	80,000	160,000	即時動作捕捉以建置「未來科技體驗館」即時製播動畫和虛擬環境。
VR高階電腦主機(Intel Core i9-9900K、1TB 7200RPM+512GB PCIe M.2 SSD、NVIDIA GeForce RTX2080TI-11G)	5362動遊系	1	125,000	125,000	建置「未來科技體驗館」即時製播動畫和虛擬環境。
VR 互動頭戴式顯示器無線版	5362動遊系	1	38,000	38,000	即時內容載具以建置「未來科技體驗館」即時製播動畫和虛擬環境。
VR 眼動儀互動頭戴式顯示器	5362動遊系	1	65,000	65,000	即時內容載具以建置「未來科技體驗館」即時製播動畫和虛擬環境。
VR一體機	5362動遊系	3	30,000	90,000	即時內容載具以建置「未來科技體驗館」即時製播動畫和虛擬環境。
人流計數與智慧調光系統	5311室設系、 5431電通系	1	210,000	210,000	智慧環控系統，整合手持式裝置感應與控制，對應照明、通風與空調。
智慧展示互動訊息系統	5311室設系、 5431電通系	1	410,000	410,000	展示智慧系統與教學展示應用。
教學電視推播系統	5311室設系、 5431電通系	1	37,000	37,000	訊息整合，連動手持式裝置，可進行遠距教學應用。展示智慧系統與教學展示應用。
教學投影推播系統	5311室設系、 5431電通系	1	60,000	60,000	訊息整合，連動手持式裝置，可進行遠距教學應用。展示智慧系統與教學展示應用。

樹 德 科 技 大 學
預計增置重要長期營運資產明細表
109學年度

全14頁第5頁

單位：新臺幣元

項目、重要長期營運資產名稱	提出單位	數量	單價	總價	備註
雲端儲存與視訊系統	5311室設系、5431電通系	1	59,300	59,300	訊息整合，連動手持式裝置，可進行遠距教學應用。
智慧新鮮空氣恆控系統含管路設備	5311室設系、5431電通系	1	340,000	340,000	從健康監測回饋智慧之通風與溫控系統。
智慧節能空調系統	5311室設系、5431電通系	1	200,000	200,000	從健康監測回饋智慧之節能通風溫控系統。
電腦主機(Intel Core i7-8700、1TB M.2 SSD固態硬碟、ITMS-GPT版還原卡、Nvidia GTX1050 2GB DDR5顯示卡)	5362動遊系	28	34,390	962,920	教學內容及設備符合學習需求,專題、實習成果發表。
個人電腦(Intel Core i7-8700、1TB SATA硬碟+512GB M.2 SSD固態硬碟、維護系統多重鏡像版、24吋螢幕)	5421資工系	26	33,000	858,000	支援物聯網、數位內容、軟體開發課程教學、學生專題製作及協同教學。
智慧機器人開發套件	5411資管系	19	39,800	756,200	培養資訊科技學生具備智慧機器人應用開發實力，發現創新應用商機。並利用人工智慧應用、電子商務相關課程與專題指導開發智慧機器人應用與設計。
個人電腦(Intel Core i7-8700、1TB SATA Hard Drive (7200RPM),256G M.2 SSD、NVIDIA GeForce GTX1060-6G獨顯、曲面螢幕 23.8吋)	5392電競學程	10	45,000	450,000	電競選手培訓、課後練習使用。
個人電腦(Intel Core i7-8700、512GB M.2 SSD固態硬碟、21.5吋(含以上)螢幕)	5211應外系	10	30,270	302,700	供應外系師生課程及輔導考照使用。
輪型機器人競賽教具套	5431電通系	12	16,000	192,000	系上課程所需、支援營隊活動、協同教學及校外專題競賽。
筆記型電腦(15.6吋、Intel Core i7-8565U、16GB(8GB*2)、1TB+256G M.2 SSD)	510A經管所	3	37,800	113,400	學生上課及論文發表使用。
電腦主機(Intel Core i7-9700、GTX 1660 Ti VENTUS 6G獨顯、固態硬碟(SSD/Optane): 256G M.2 PCIE、SSD; 標準硬碟(HDD): 1TB HDD、電源供應器: 450W)	5141休觀系	2	56,000	112,000	休閒療癒教學課程使用。

樹 德 科 技 大 學
預計增置重要長期營運資產明細表
109學年度

全14頁第6頁

單位：新臺幣元

項目、重要長期營運資產名稱	提出單位	數量	單價	總價	備註
桌上型3D掃描器	5341產設系	2	49,800	99,600	掃描手作模型或現有產品，進行逆向工程3D建模。
筆記型電腦(Intel Core i7、Radeon Pro 555X 配備 4GB GDDR5 記憶體、16GB 2400MHz DDR4 記憶體、256GB SSD 儲存裝置)	530A應設所	1	77,900	77,900	落實教學創新及提升教學品質。
虛擬現實頭盔	5161行銷系	4	18,000	72,000	提供學生在課堂中，除了實體的體驗外，虛擬消費行為的探索。
筆記型電腦(15.6吋、i7-8750、256GB SSD硬碟、GTX1050顯卡)	530B建室所	2	32,000	64,000	落實教學創新及提升教學品質。
工作站主機	5201應用社會學院	1	62,374	62,374	提升教學品質，設置高畫質動態多媒體編輯教室。
筆記型電腦(15.6 吋、Intel Core i7-6700HQ Processor 2.6 GHz、GTX 950M 2G GDDR5)	5382藝管系	2	32,500	65,000	配合課程開設，增進學生技能。
電腦主機(Intel Core i7-8700、1TB M.2 SSD固態硬碟)	5372演藝系	2	27,200	54,400	課程及演出使用。
雷射印表機(A4彩色、列印速度：38ppm、雙面列印)	5121金融系	1	31,900	31,900	教學資料列印使用。
電腦主機(Intel Core i7-8700、512GB M.2 SSD固態硬碟)	5441車電學程	1	26,670	26,670	系上課程所需、支援營隊活動、協同教學及校外專題競賽。
單槍投影機(5000流明(含)以上、標準解析度: WUXGA 1920x1200，支援解析度: UXGA 1600x1200 / SXGA 1400x1050)	5181會展系	5	61,000	305,000	提升教學環境與專業設備。
工業級手持3D掃描器	5341產設系	1	233,000	233,000	掃描手作模型或現有產品，進行逆向工程3D建模。
電子揭示牆	5311室設系	1	195,000	195,000	學生設計作品教學成果電子展示。
筆記型電腦(15.6吋、Intel Core i7-8750H 2.20 GHz 六核心、獨立顯卡記憶體：4 GB GDDR5、硬碟總容量：1 TB)	5321視傳系	4	30,955	123,820	參與相關主題研發、國內外競賽，有助於高階設計能力的養成。
顯示器	5161行銷系	4	30,000	120,000	提供多媒體課程，學生進行擴增實境等課程教材的互動。

樹 德 科 技 大 學
預計增置重要長期營運資產明細表
109學年度

全14頁第7頁

單位：新臺幣元

項目、重要長期營運資產名稱	提出單位	數量	單價	總價	備註
數位單眼相機	5382藝管系	2	45,420	90,840	配合課程開設，增進學生技能。
數位式土壤水分計	530B建室所	1	79,800	79,800	提升研究之教學設備。
電腦主機(Intel Core i7-8700、1TB M.2 SSD固態硬碟、Nvidia GTX1050 2GB DDR5)	530A應設所	2	31,500	63,000	提升研究之教學設備。
電腦主機(Intel Core i7-8700、512GB M.2 SSD固態硬碟)	5211應外系	2	26,670	53,340	供應外系師生課程及輔導考照使用。
筆記型電腦(15.6吋、Intel 第8代 i7-8565U、512GB NVMe PCIe SSD、Intel UHD Graphics 620 (8M))	5362動遊系	1	35,392	35,392	教學內容及設備符合學習需求,專題、實習成果發表。
電腦主機(Intel Core i7-8700、512GB M.2 SSD固態硬碟、Nvidia GTX1050 2GB DDR5)	5201應用社會學院	1	30,960	30,960	增加小型教室電腦設備。
雷射印表機(A4黑白、列印速度：43ppm、雙面列印)	5121金融系	1	19,000	19,000	教學資料列印使用。
機器人擴展模組	5431電通系	1	15,000	15,000	系上課程所需、支援營隊活動、協同教學及校外專題競賽。
機器人創意設計開發模組	5431電通系	11	34,000	374,000	系上課程所需、支援營隊活動、協同教學及校外專題競賽。
螢幕(43吋)	5121金融系	20	15,000	300,000	實務教學使用，提供學生證券業務的實作機會。
帶鋸機	5341產設系	1	155,000	155,000	產品打樣、模型製作。
數位單眼相機	5321視傳系	5	31,000	155,000	參與相關主題研發、國內外競賽，有助於高階設計能力的養成。
無線導覽系統	7111通識教育學院	3	51,500	154,500	搭配課程豐富課程內容。
筆記型電腦(i5-8265U、LPDDR3 8G、固態硬碟 SSD 512G)	5141休觀系	5	29,670	148,350	實務專題研究討論室及一般課堂教學使用。
數位攝影機	5382藝管系	2	50,980	101,960	配合課程開設，增進學生技能。
單槍投影機(3200流明、解析度 1920 x 1080)	5161行銷系	2	47,000	94,000	汰換教學設備。
移動式電視機	530A應設所	2	35,500	71,000	落實教學創新及提升教學品質。
攝影機	5111企管系	1	59,500	59,500	提升教學環境與專業設備。
無線天線分配器	5372演藝系	1	42,000	42,000	課程及演出使用。
藍芽測距儀	5311室設系	3	10,500	31,500	設計課程基地測繪丈量使用。

樹 德 科 技 大 學
預計增置重要長期營運資產明細表
109學年度

全14頁第8頁

單位：新臺幣元

項目、重要長期營運資產名稱	提出單位	數量	單價	總價	備註
個人電腦(Intel Core i7-8700、1TB M.2 SSD固態硬碟、ITMS還原卡、21.5吋螢幕)	5111企管系	22	33,600	739,200	提供電腦專業教室教學使用。
InBody身體組成分析儀	5171休運系	1	290,000	290,000	用於體適能教學用及體育課程使用。
個人電腦(Intel Core i7-8700、1TB M.2 SSD固態硬碟、Nvidia GTX1050 2GB DDR5、23.8吋螢幕)	5341產設系	4	36,090	144,360	配合立體模型模切機操作使用，利用3D CAM軟體，操作控制立體模型模切機，用以製作3D實體模型。
電腦主機(Intel Core i7-8700、1TB M.2 SSD固態硬碟)	5431電通系	5	27,200	136,000	專題製作、校外競賽使用。
平板電腦(12.9吋、64G WiFi、64位元、A12X仿生晶片)	5311室設系	3	33,000	99,000	手繪製圖教學使用。
電視牆主機(8Port 顯示卡)	5121金融系	2	38,000	76,000	實務教學使用，提供學生證券業務的實作機會。
數位單眼相機	5321視傳系	2	30,500	61,000	參與相關主題研發、國內外競賽，有助於高階設計能力的養成。
數位攝影機	530B建室所	1	49,900	49,900	落實教學創新及提升教學品質。
網路儲存器	5181會展系	1	36,000	36,000	系上資料儲存、備份、分享。
電腦主機(Intel Core i7-8700、1TB SATA硬碟+512GB M.2 SSD固態硬碟)	5141休觀系	1	26,800	26,800	擴充現有飛行模擬機功能。
數位相機	530A應設所	1	24,990	24,990	落實教學創新及提升教學品質。
錄播主機	5161行銷系	2	156,500	313,000	提供學生在直播時錄製畫面的呈現所需的設備。
桌上型織布機	5331流設系	3	59,950	179,850	梭織相關實作課程教學使用。
立體模型磨切機	5341產設系	1	150,000	150,000	利用3D CAM軟體，操作控制立體模型模切機，用以製作3D實體模型。
筆記型電腦(15.6吋、i7-8750、256GB SSD硬碟、GTX1050顯卡)	5311室設系	2	32,000	64,000	設計課程數位教學使用。
個人電腦(Intel Core i7-8700、1TB SATA硬碟+512GB M.2 SSD固態硬碟、23.8吋螢幕)	5181會展系	2	31,400	62,800	提供學生製作專題、專題討論、論文撰寫數據分析、文書處理。

樹 德 科 技 大 學
預計增置重要長期營運資產明細表
109學年度

全14頁第9頁

單位：新臺幣元

項目、重要長期營運資產 名稱	提出單位	數量	單價	總價	備註
數位相機	5321視傳系	1	38,000	38,000	參與相關主題研發、國內外競賽，有助於高階設計能力的養成。
電視牆主機(4Port 顯示卡)	5121金融系	1	32,000	32,000	實務教學使用，提供學生證券業務的實作機會。
充電式無刷衝擊起子機	5372演藝系	2	13,900	27,800	課程及演出使用。
電腦顯示卡	5141休觀系	1	12,900	12,900	擴充現有飛行模擬機功能。
攝影機	5161行銷系	1	80,000	80,000	提供學生相關課程的影片拍攝的設備。
數位攝影機	5321視傳系	2	36,000	72,000	參與相關主題研發、國內外競賽，有助於高階設計能力的養成。
鏡頭	5141休觀系	1	37,480	37,480	蒐集資料及活動紀錄(擴充現有相機功能)。
電動拉坯機	5341產設系	1	18,000	18,000	陶瓷拉坯成形製作。
震動訓練機	5171休運系	1	100,000	100,000	用於體適能教學用及體育課程使用。
熱燙機	5321視傳系	2	20,000	40,000	充實教學資源、產學合作、文創產品製作，協助設計課程包裝樣品及文創商品的製作打樣。
均質機	5191餐旅系	3	10,500	31,500	實作課程實務教學使用。
空壓機	5372演藝系	1	13,800	13,800	課程及演出使用。
乳化攪拌機	5191餐旅系	2	62,475	124,950	實作課程實務教學使用。
筆記型電腦(15.6吋、Intel Core i7-8565U、16GB(8GB*2)、1TB+256G M.2 SSD)	5171休運系	3	41,300	123,900	教學用，於課程與討論提供學生即時搜尋資料。
桌上雷射雕刻機	5321視傳系	1	54,900	54,900	充實教學資源、產學合作、文創產品製作，協助設計課程包裝樣品及文創商品的製作打樣。
單槍投影機(5500流明(含)以上)	5382藝管系	1	28,000	28,000	保持設備效能，讓師生擁有完善設備使用，以提升學生技能。
平板電腦(iPad 32GB Wi-Fi)	5141休觀系	1	10,900	10,900	擴充現有飛行模擬機功能。
個人電腦(Intel Core i7-8700、1TB M.2 SSD固態硬碟、23.8吋(含以上)螢幕)	5121金融系	10	31,800	318,000	實務教學使用，提供學生證券業務的實作機會。
多功能顯示單元	5141休觀系	1	88,000	88,000	擴充現有飛行模擬機功能。
雷射印表機(A3彩色、41ppm、雙面列印)	5191餐旅系	1	65,000	65,000	支援教學課程及各項系活動。

樹 德 科 技 大 學
預計增置重要長期營運資產明細表
109學年度

全14頁第10頁

單位：新臺幣元

項目、重要長期營運資產名稱	提出單位	數量	單價	總價	備註
單槍投影機(無燈泡固態光源投影機，WUXGA解析度，4000流明)	5311室設系	2	62,000	124,000	教學資訊投影專用。
筆記型電腦(14.0吋、Intel Core: i5-8265U、512GB SSD)	5191餐旅系	1	35,000	35,000	支援教學課程及各項系活動。
雷射印表機(A3黑白、40ppm、雙面列印)	5311室設系	1	55,000	55,000	教學資料列印使用。
咖啡濃度量測儀	5141休觀系	1	31,000	31,000	航空飲務貴賓室飲務相關課程教學使用。
平衡吊臂架	5321視傳系	1	11,000	11,000	建構數位攝影棚設備。
數位全自動冰淇淋機	5141休觀系	1	15,992	15,992	航空飲務貴賓室飲務相關課程教學使用。
微型攝影機	5311室設系	1	13,000	13,000	設計課程田野調查數位影像記錄使用。
單槍投影機(3600流明、標準解析度XGA 1024×768)	5141休觀系	1	17,900	17,900	航空飲務貴賓室飲務相關課程教學使用。
筆記型電腦(i5-8265U、LPDDR3 8G、固態硬碟 SSD 512G)	5141休觀系	1	29,670	29,670	航空飲務貴賓室飲務相關課程教學使用。
圖書及博物				6,550,582	
中外文期刊、電子期刊	3002採編組	440	4,705	2,070,000	增加期刊館藏，供師生閱覽。
中外文圖書、電子書	3002採編組	3,000	130	390,000	增加圖書館藏，供師生閱覽。
視聽資料	3002採編組	63	1,006	63,392	增加視聽資料館藏，供師生閱覽。
中日文圖書	3002採編組	2,407	350	842,500	增加圖書館藏，供師生閱覽。
外文圖書	3002採編組	850	2,501	2,126,230	增加圖書館藏，供師生閱覽。
視聽資料	3002採編組	164	4,503	738,460	增加視聽資料館藏，供師生閱覽。
電子書(永久授權)	3002採編組	1,000	300	300,000	增加圖書館藏，供師生閱覽。
樂譜	7112藝文中心	1	20,000	20,000	德新獨奏家室內樂團配合校內外活動之演出用譜。
其他設備				9,740,812	
體操氣墊	2503課服組	1	34,650	34,650	提供競技啦啦社使用。
電子打擊鼓	2503課服組	1	26,500	26,500	提供電音社使用。
單板電木吉他	2503課服組	1	40,000	40,000	提供吉他公社使用。

樹 德 科 技 大 學
預計增置重要長期營運資產明細表
109學年度

全14頁第11頁

單位：新臺幣元

項目、重要長期營運資產 名稱	提出單位	數量	單價	總價	備註
電貝斯	2503課服組	1	30,000	30,000	提供熱音社使用。
燈光控制器	2503課服組	1	32,000	32,000	提供各社團使用。
光束燈	2503課服組	2	18,000	36,000	提供各社團使用。
手提式控制器	2503課服組	1	15,500	15,500	提供各社團使用。
棚燈	2503課服組	1	28,000	28,000	提供攝影社使用。
空拍機	2503課服組	1	20,000	20,000	提供空拍社使用。
體操跳板	2503課服組	1	30,156	30,156	提供競技啦啦社使用。
體操斜坡墊	2503課服組	1	17,556	17,556	提供社團使用。
扶手沙發連結椅	2603事務組	367	11,172	4,100,124	更換圖資大樓L0105階梯教室座椅。
MIDI音樂鍵盤	5372演藝系	25	11,500	287,500	建立學生音樂製作之軟硬體操作能力，應用於流行音樂、影視、戲劇、舞蹈配樂等製作，進而配合表演藝術系大小型的演出、呈現進行音樂創作。
彈性隔間模組	5311室設系、 5431電通系	1	300,000	300,000	配合智慧場域之彈性與智慧布線之空間模組設備系統。
智慧佈線地坪模組	5311室設系、 5431電通系	16	11,875	190,000	配合智慧場域之彈性與智慧布線之空間模組設備系統。
弱電智能環控檯組	5311室設系、 5431電通系	1	480,000	480,000	門禁與安全之智慧控制與對應佈線與軟體控制之設備。
弱電智能整合電箱	5311室設系、 5431電通系	1	330,000	330,000	智慧環控系統，整合手持式裝置感應與控制，對應照明、通風與空調。
智慧安全門禁與控制回饋系統	5311室設系、 5431電通系	1	93,300	93,300	智慧門禁與安全系統，整合指紋機，未來具備可擴充性。
弱電系統佈線展示組	5311室設系、 5431電通系	1	50,400	50,400	展示智慧系統與教學展示應用。
銅鑼	7111通識教育學院	1	170,000	170,000	搭配課程豐富課程內容。
雙人立槳浪板	5171休運系	2	45,000	90,000	用於水域運動及潛水課程中使用。
白板	5181會展系	4	15,300	61,200	提升教學環境與專業設備。
電磁爐	5191餐旅系	4	15,000	60,000	實作課程實務教學使用。
紅外線烘豆機	5191餐旅系	1	498,000	498,000	實作課程實務教學使用。
長板衝浪板	5171休運系	4	24,500	98,000	用於水域運動及潛水課程中使用。
個人色彩分析色布教具組	5331流設系	1	93,750	93,750	教學用，對應形象顧問人才養成課程之需求。

樹 德 科 技 大 學
預計增置重要長期營運資產明細表
109學年度

全14頁第12頁

單位：新臺幣元

項目、重要長期營運資產 名稱	提出單位	數量	單價	總價	備註
遊戲主機(PS4 PRO)	5141休觀系	3	26,666	79,998	活動企劃課程使用。
鑼架	7111通識教育學院	1	22,000	22,000	搭配課程豐富課程內容。
練習用風浪板	5171休運系	1	70,000	70,000	用於水域運動及潛水課程中使用。
穀物、咖啡豆水份計	5191餐旅系	1	30,000	30,000	實作課程實務教學使用。
形象分析輔助教具組	5331流設系	1	10,000	10,000	教學用，對應形象顧問人才養成課程之需求。
咖啡烘焙度量測儀	5191餐旅系	1	50,000	50,000	實作課程實務教學使用。
水晶鉢七脈輪套鉢組	7111通識教育學院	1	32,000	32,000	搭配課程豐富課程內容。
手持三軸穩定器	5382藝管系	2	11,900	23,800	配合課程開設，增進學生技能。
形象分析輔助教具組	5331流設系	1	18,000	18,000	教學用，對應形象顧問人才養成課程之需求。
縫紉桌	5372演藝系	1	11,000	11,000	課程及演出使用。
健力槓鈴	5171休運系	2	42,000	84,000	用於體適能教學用及體育課程使用。
磨豆機	5191餐旅系	1	25,000	25,000	實作課程實務教學使用。
水晶鉢	7111通識教育學院	1	24,000	24,000	搭配課程豐富課程內容。
健力蹲舉臥推架	5171休運系	1	146,000	146,000	用於體適能教學用及體育課程使用。
LED小蜂眼調焦燈	5372演藝系	2	63,000	126,000	課程及演出使用。
磨豆機	5191餐旅系	1	81,000	81,000	實作課程實務教學使用。
投影布幕	5382藝管系	2	12,800	25,600	保持設備效能，讓師生擁有完善設備使用，以提升學生技能。
電動螢幕	5141休觀系	1	22,000	22,000	擴充現有飛行模擬機功能。
閃光燈組	5321視傳系	4	20,000	80,000	建構數位攝影棚設備。
LED燈具模組	5311室設系	4	10,000	40,000	設計評圖照明與燈具示範教具使用。
LED 棚燈	5321視傳系	4	19,000	76,000	建構數位攝影棚設備。
九層數位式乾果機	5141休觀系	1	26,990	26,990	航空飲務貴賓室飲務相關課程教學使用。
相機腳架	5321視傳系	1	13,000	13,000	建構數位攝影棚設備。
LED持續光源棚燈	5321視傳系	4	19,000	76,000	建構數位攝影棚設備。
藍芽移動音響	2503課服組	3	28,300	84,900	提供各社團使用。
監聽喇叭	2503課服組	1	28,000	28,000	提供各社團使用。

樹 德 科 技 大 學
預計增置重要長期營運資產明細表
109學年度

全14頁第13頁

單位：新臺幣元

項目、重要長期營運資產名稱	提出單位	數量	單價	總價	備註
進階音源控制器	2503課服組	1	18,088	18,088	提供社團使用(提供社團練習以增進技藝及表演使用)。
數位錄音介面套組	5372演藝系	25	10,500	262,500	建立學生音樂製作之軟硬體操作能力，應用於流行音樂、影視、戲劇、舞蹈配樂等製作，進而配合表演藝術系大小型的演出、呈現進行音樂創作。
無線麥克風系統	5372演藝系	10	52,500	525,000	課程及演出使用。
無線麥克風	5211應外系	2	15,500	31,000	課堂中教學使用，能更貼近學生距離，跨越學習界線。
移動式擴音機	5161行銷系	2	33,500	67,000	汰換教學設備。
手提式無線擴音機	5382藝管系	2	44,000	88,000	配合課程開設，增進學生技能。
移動擴音機	5311室設系	1	32,000	32,000	提升教學環境與專業設備。
電容式麥克風	5382藝管系	2	13,400	26,800	配合課程開設，增進學生技能。
收音麥克風	5161行銷系	1	12,000	12,000	提供學生在展覽介紹或直播實況的收音。
講桌擴大機	5311室設系	1	12,000	12,000	提升教學環境與專業設備。
無線電對講機	5161行銷系	10	11,200	112,000	提供學生舉辦課程活動時的溝通與聯繫設備。
講桌擴音喇叭	5311室設系	1	13,500	13,500	提升教學環境與專業設備。
藍芽喇叭	5311室設系	1	23,000	23,000	教學成果數位影音呈現。
購建中營運資產				272,243,050	
演藝教學大樓	2605營繕組	1	272,243,050	272,243,050	含支付新建工程款經費、各項執照費用(包含環境影響評估、水土保持計畫、交通影響評估等)及建築師設計監造費。工程總價及工程時程請詳「預計購建土地及重大工程明細表」(第43頁)。
電腦軟體				4,123,180	
汽、機車管理系統更新	2603事務組	1	200,000	200,000	1.現行機車管理系統自2000年使用迄今，已達19年，期間雖歷經數次修改，但已無法滿足管理及使用者之需求。2.為滿足現有管理者、使用者之需求，並減少書面資料之填寫與管理，減少資安之疑慮，使之邁入全面電子化之作業。
資料庫軟體續約(2年)	3102系統開發組	2	82,000	164,000	延長校務系統使用之SQL SERVER資料庫軟體合約，可取得Microsoft SQL Server 企業版2Core最新授權版。

樹 德 科 技 大 學
預計增置重要長期營運資產明細表
109學年度

全14頁第14頁

單位：新臺幣元

項目、重要長期營運資產 名稱	提出單位	數量	單價	總價	備註
伺服器授權軟體	8301語教中心	1	11,200	11,200	提供LiveABC線上學習之伺服器主機運作。
音頻軟體(Logic Pro)	5372演藝系	25	10,000	250,000	建立學生音樂製作之軟硬體操作能力，應用於流行音樂、影視、戲劇、舞蹈配樂等製作，進而配合表演藝術系大小型的演出、呈現進行音樂創作。
電視牆系統	5121金融系	1	200,000	200,000	建置實習銀行情境教室，實務教學使用。
多媒體電視牆	5121金融系	1	400,000	400,000	建置實習銀行情境教室，實務教學使用。
多媒體數位式叫號系統	5121金融系	1	400,000	400,000	建置實習銀行情境教室，實務教學使用。
模擬銀行系統	5121金融系	1	650,000	650,000	建置實習銀行情境教室，實務教學使用。
ETF商品創新教學平台	5121金融系	1	600,000	600,000	建置實習銀行情境教室，實務教學使用。
市場風險管理系統	5121金融系	1	568,000	568,000	建置實習銀行情境教室，實務教學使用。
繪圖軟體	5311室設系	1	198,000	198,000	專業電腦教室教學使用。
還原軟體	5321視傳系	1	99,280	99,280	配合電腦繪圖、2D、3D動畫、多媒體製作等課程使用。
軟體廣播系統(授權40人使用)	5111企管系	1	64,000	64,000	提供電腦專業教室(T0611)教學使用。
軟體廣播系統(授權43人使用)	5111企管系	1	68,800	68,800	提供電腦專業教室(T0607)教學使用。
Power Choice多準則協同決策支援分析軟體	530B建室所	1	69,900	69,900	落實教學創新及提升教學品質。
DDE即時資訊連結系統	5121金融系	1	40,000	40,000	實務教學使用，提供學生證券業務的實作機會。
自動化下單系統	5121金融系	1	80,000	80,000	實務教學使用，提供學生證券業務的實作機會。
營業員自打單系統	5121金融系	1	60,000	60,000	實務教學使用，提供學生證券業務的實作機會。

樹德科技大學
預計借款變動表
109學年度

全2頁第1頁
單位：新臺幣元

借款用途	預計借款期間	估計期初金額	預計本學年度舉借金額	預計本學年度償還金額	預計期末金額	備註
合計		0	0	0	0	



樹德科技大學
預計借款變動表
109學年度

全2頁第2頁
單位：新臺幣元

備註：

其它補充事項：

銀行貸款已於97年9月全數清償完畢，109學年度預計無新增借款，無貸款利息費用。



樹德科技大學
收入預算明細表
109學年度

全2頁第1頁
單位：新臺幣元

(前)學年度 決算數	項目名稱	(本)學年度 預算數	估計(上)學年 度決算數	(本)學年度預算與估計 (上)學年度決算比較		說明
				差異	%	
949,952,365	學雜費收入	938,382,573	928,842,374	9,540,199	1.03	
766,576,659	學費收入	756,876,139	748,954,183	7,921,956	1.06	註1 計算詳第28頁。
178,152,199	雜費收入	177,228,434	175,029,696	2,198,738	1.26	註2 計算詳第28頁。
5,223,507	實習實驗費收入	4,278,000	4,858,495	(580,495)	(11.95)	註3
42,476,957	推廣教育收入	36,932,200	37,198,034	(265,834)	(0.71)	註4
14,375,902	產學合作收入	8,808,700	8,792,000	16,700	0.19	註5 計算詳第30頁。
13,939,135	其他教學活動收入	13,920,210	12,650,135	1,270,075	10.04	註6
214,498,585	補助及受贈收入	182,614,767	201,578,231	(18,963,464)	(9.41)	
210,428,631	補助收入	179,614,767	198,531,231	(18,916,464)	(9.53)	註7
4,069,954	受贈收入	3,000,000	3,047,000	(47,000)	(1.54)	註8
7,503,513	財務收入	7,503,000	7,273,100	229,900	3.16	
5,910,298	利息收入	6,143,400	5,945,100	198,300	3.34	註9
1,593,215	基金收益	1,359,600	1,328,000	31,600	2.38	註10
209,546,672	其他收入	175,513,065	179,551,335	(4,038,270)	(2.25)	
2,372,605	試務費收入	3,063,730	2,763,730	300,000	10.85	
64,545,290	住宿費收入	57,697,000	55,970,000	1,727,000	3.09	
142,628,777	雜項收入	114,752,335	120,817,605	(6,065,270)	(5.02)	
1,452,293,129	合計	1,363,674,515	1,375,885,209	(12,210,694)	(0.89)	



樹德科技大學
收入預算明細表
109學年度

全2頁第2頁
單位：新臺幣元

備註：

- 註1：為電腦及網路通訊使用費收入，新生人數預計2,139人*1,000元*2學期,計算詳第28頁。
- 註2：推廣教育中心預估109學年度學分班收入14,950,000元,及非學分班收入21,982,200元,計算詳第29頁。
- 註3：含大社游泳池、托嬰中心收入及休閒運動中心收入,計算明細詳第31頁。
- 註4：109年度預估整體補助款金額59,361,267元，訓輔工作補助2,253,500元、高教深耕計畫76,500,000元及其他計畫補助約為41,500,000元，，計算詳第32頁。
- 註5：參考歷年收入估計約為3,000,000元，計算詳第32頁。
- 註6：活儲利息以平均餘額6.53億元*0.23%計算計1,501,900元，定期存款餘額3億5仟萬元以年利率1.03%估列計3,605,000元，創校基金餘額6仟萬元以年利率1.03%估列計618,000元，就學貸款補貼利息估列418,500元。計算詳第33頁。
- 註7：以退休基金餘額(定存約132,000,000元*年利率1.03%)，計算詳第33頁。
- 註8：試務費收入，比照108學年度估列，計算詳第34頁。
- 註9：一二宿預計人數1,170人、三四宿預計人數920人及文薈館預計人數439人，以108學年度收費標準計算而得，計算詳第28頁及第34頁。
- 註10：包含清潔維護費收入、基地台收入、汽機車停放費及受託計畫案收入等收入，比照108學年度估列，計算詳第34頁。



樹德科技大學
成本與費用預算明細表
109學年度

全2頁第1頁
單位：新臺幣元

(前)學年度 決算數	項目名稱	(本)學年度 預算數	估計(上)學年度 決算數	(本)學年度預算與估計 (上)學年度決算比較		說明
				差異	%	
13,868,601	董事會支出	14,327,464	14,057,484	269,980	1.92	
10,210,764	人事費	10,210,764	10,210,764	0	0.00	註1
224,308	業務費	520,000	350,000	170,000	48.57	計算詳第35頁。
3,336,809	出席及交通費	3,500,000	3,400,000	100,000	2.94	計算詳第35頁。
96,720	折舊及攤銷	96,700	96,720	(20)	(0.02)	
287,172,387	行政管理支出	309,636,308	287,717,944	21,918,364	7.62	
117,689,022	人事費	148,095,132	134,219,287	13,875,845	10.34	註2
58,807,585	業務費	68,164,844	63,092,184	5,072,660	8.04	計算詳第36頁。
32,644,813	維護費	34,764,226	32,580,509	2,183,717	6.70	計算詳第36頁。
11,095,077	退休撫卹費	11,680,000	11,742,180	(62,180)	(0.53)	
66,935,890	折舊及攤銷	46,932,106	46,083,784	848,322	1.84	
930,738,983	教學研究及訓輔支出	923,419,136	885,412,175	38,006,961	4.29	
452,999,745	人事費	503,037,191	460,309,456	42,727,735	9.28	註3
333,727,551	業務費	300,348,211	305,787,103	(5,438,892)	(1.78)	計算詳第37頁。
33,366,552	維護費	30,222,734	29,489,000	733,734	2.49	計算詳第37頁。
23,838,962	退休撫卹費	26,041,000	23,983,800	2,057,200	8.58	
86,806,173	折舊及攤銷	63,770,000	65,842,816	(2,072,816)	(3.15)	
122,088,176	獎助學金支出	126,294,934	121,474,819	4,820,115	3.97	至少提撥學雜費收入的3%,計算詳第38頁。
24,087,252	獎學金支出	31,059,435	26,013,391	5,046,044	19.40	
98,000,924	助學金支出	95,235,499	95,461,428	(225,929)	(0.24)	
34,688,846	推廣教育支出	19,528,235	20,322,021	(793,786)	(3.91)	計算詳第39頁。
9,491,659	人事費	10,670,000	9,535,855	1,134,145	11.89	
24,573,993	業務費	8,162,373	10,138,532	(1,976,159)	(19.49)	
268,859	維護費	357,862	302,420	55,442	18.33	
140,459	退休撫卹費	125,000	133,214	(8,214)	(6.17)	
213,876	折舊及攤銷	213,000	212,000	1,000	0.47	
13,459,448	產學合作支出	8,680,000	8,717,000	(37,000)	(0.42)	計算詳第40頁。
6,904,741	人事費	5,187,000	4,748,240	438,760	9.24	
6,554,707	業務費	3,493,000	3,968,760	(475,760)	(11.99)	
15,825,534	其他教學活動支出	17,235,911	16,265,439	970,472	5.97	註4
10,395,906	人事費	13,182,427	12,751,529	430,898	3.38	
5,429,628	業務費	4,053,484	3,513,910	539,574	15.36	
10,904,140	其他支出	22,913,730	19,579,329	3,334,401	17.03	
3,094,798	試務費支出	3,263,730	2,812,560	451,170	16.04	計算詳第42頁。
7,374,972	財產交易短絀	19,000,000	16,311,465	2,688,535	16.48	計算詳第42頁。
434,370	超額年金給付	650,000	455,304	194,696	42.76	註5
1,428,746,115	合計	1,442,035,718	1,373,546,211	68,489,507	4.99	



樹德科技大學
成本與費用預算明細表
109學年度

全2頁第2頁
單位：新臺幣元

備註：

註1：7位專任董監事，每人每月支領116,800元，7位*116,800元*12個月=9,811,200元，二代健保補充保費2,231元*7位*12個月=187,404元，計9,998,604元；董事會秘書分攤職務加給17,680元*12月=212,160元，二者合計10,210,764元。計算詳第35頁。

註2：職員人數以151位估列，包含薪資、福利金、保險費及獎金等，計算詳第36頁。

註3：教師人數以281位、職員以36位計算，含薪資、福利金、保險費、獎金、超鐘點及導師費等，計算詳第37頁。

註4：含大社游泳池、托嬰中心支出及休閒運動中心支出，計算明細詳第41頁。

註5：109學年度預計19人退休，較108學年度新增退休人數6人，故109學年度預算數較108學年度增加，計算詳第42頁。

樹 德 科 技 大 學
預計學雜費收入計算表
109學年度

第1頁,共7頁

單位：新臺幣元

系別	人數	學費收入(含博士班、碩士(專)班學費及學分學雜費收入)	雜費收入(含博士班、碩士(專)班)	電腦及網路通訊使用費	合計
		小計	小計	小計	
企管系	534	37,121,576	6,368,040		43,489,616
金融系	521	38,059,784	7,742,196		45,801,980
休觀系	605	39,169,780	5,513,382		44,683,162
流通系	512	36,229,756	6,518,862		42,748,618
經管所	126	13,844,716	1,588,128		15,432,844
金融所	64	6,678,804	867,918		7,546,722
休運系	496	33,900,800	5,898,816		39,799,616
行銷系	626	43,633,308	7,658,406		51,291,714
會展系	317	24,737,687	4,671,564		29,409,251
餐旅系	328	24,963,424	5,496,624		30,460,048
應外系	196	14,917,168	3,284,568		18,201,736
兒家系	258	19,448,672	5,813,096		25,261,768
社工學程	195	13,476,836	2,195,298		15,672,134
兒家所	33	3,146,576	774,624		3,921,200
性研所	61	5,431,884	1,106,648		6,538,532
室設系	565	42,833,216	13,201,704		56,034,920
流設系	634	46,855,544	13,446,180		60,301,724
視傳系	535	40,967,608	12,552,456		53,520,064
產設系	388	29,543,840	8,933,972		38,477,812
應設所	27	2,393,984	676,116		3,070,100
建室所	32	3,158,592	725,968		3,884,560
動遊系	659	50,691,368	16,271,236		66,962,604
演藝系	415	33,040,640	11,273,060		44,313,700
藝管系	216	17,197,056	5,867,424		23,064,480
資管系	292	21,548,608	6,139,064		27,687,672
資管所	82	9,082,764	1,135,640		10,218,404
資工系	400	29,880,632	8,801,136		38,681,768
資工所	59	6,369,108	889,968		7,259,076
車用電子學程	29	1,194,240	407,460		1,601,700
電通系	291	20,574,904	5,459,964		26,034,868
電通所	40	3,184,640	1,086,560		4,271,200
電競學程	144	12,317,024	3,911,616		16,228,640
美髮學程	35	2,786,560	950,740		3,737,300
二專	358	21,795,040			21,795,040
延修生	-	6,700,000			6,700,000
				4,278,000	4,278,000
合計	10,073	756,876,139	177,228,434	4,278,000	938,382,573
住宿費收入					
一二宿	1,170	23,400,000			23,400,000
三四宿	920	20,240,000			20,240,000
文薈館	439	14,057,000			14,057,000
合計	2,529	57,697,000		總計	996,079,573

樹 德 科 技 大 學
預計推廣教育收入計算表
109學年度

第2頁,共7頁

單位：新臺幣元

項目	金額	計算式
學分班學分費收入	14,950,000	含境內各類學士及碩士學分班12,750,000元、產業人才投資方案2,200,000元。
非學分班收入	17,785,000	含失業者職業訓練計畫9,000,000元(900,000元/班*10班)、保母人員班3,560,000元(400,000元/班*8班、360,000元/班*1班)、幼兒園園長班500,000元(500,000元/班*1班)、各類證照班1,000,000元(室內設計、女裝、美容及美髮)、自辦班100,000元(20,000元/案*5案)、充電起飛及政策性產業計畫800,000元(200,000元/班*4班)、企業人力資源提升計畫600,000元(200,000元/案*3案)、企業包班300,000元(150,000元/案*2案)及場地費收入1,925,000元。
非學分班收入	4,197,200	大陸短期研習生收入，109學年度2梯次共80人*52,465元。
合 計	36,932,200	

樹 德 科 技 大 學
預計產學合作收入計算表
109學年度

第3頁,共7頁

單位：新臺幣元

項目	金額	計算式
科技部	8,645,000	比照108學年度，預計109學年度有13個計畫案,每案平均經費約665,000元。
創新育成中心	163,700	依據進駐合約，預計109學年度有5家廠商，每家廠商進駐服務費為32,740元。
合 計	8,808,700	

樹 德 科 技 大 學
預計其他教學活動收入計算表
109學年度

第4頁,共7頁

單位：新臺幣元

項目	金額	計算式
大社游泳池	1,622,210	游泳證照班80,000元、暑假娛樂營60,000元、學校游泳教學班1,140,000元、游泳票收入265,410元、保險票收入46,800元及場地費收入30,000元。
岡山托嬰中心	5,400,000	岡山托嬰中心營運月費收入50人*9,000元*12個月
前金托嬰中心	6,156,000	前金托嬰中心營運月費收入57人*9,000元*12個月
休閒運動中心(體適能教室)	742,000	體適能教室會員會費收入720,000元、計次使用收入16,000元及製卡費收入6,000元。
合 計	13,920,210	

樹 德 科 技 大 學

預計補助及受贈收入計算表

109學年度

第5頁,共7頁

單位：新臺幣元

項目	金額	計算式
補助收入	179,614,767	109年度預估整體獎補助款金額59,361,267元，訓輔工作補助2,253,500元、高教深耕計畫76,500,000元及其他計畫補助約為41,500,000元，故補助收入估計179,614,767元。
受贈收入	3,000,000	參考歷年收入及108學年度實際收入估計約為3,000,000元。
合 計	182,614,767	

預計財務收入計算表

109學年度

單位：新臺幣元

項目	金額	計算式
利息收入	6,143,400	活儲利息以平均餘額6.53億元*0.23%計算估計1,501,900元， 定期存款餘額3億5仟萬元以年利率1.03%估列計3,605,000元， 創校基金餘額6仟萬元以年利率1.03%估列計618,000元， 就學貸款補貼利息估列418,500元。
基金收益	1,359,600	以退休基金餘額定存約132,000,000元*年利率1.03%估算。
合 計	7,503,000	

預計其他收入計算表

109學年度

單位：新臺幣元

項目	金額	計算式
試務費收入	3,063,730	包含碩士班甄試、博、碩士班入學考試、日間部四年制高中申請入學、日間部四年制推薦甄選、日間部四年制技藝技能優良甄審、進修部二年制招生考試、進修部四年制招生考試、日間部、進修部四年制休閒遊憩與運動管理系體育績優學生招生考試、日間部四年制表演藝術系獨立招生考試、暑假轉學生招生考試、寒假轉學生招生考試及身心障礙學生單獨招生考試共計3,063,730元。
住宿費收入	57,697,000	一二宿預計人數1,170人、三四宿預計人數920人及文薈館預計人數439人，以108學年度收費標準計算而得，計算詳第28頁。
雜項收入	114,752,335	包含影印卡收入100,000元、清潔維護費收入7,380,115元、基地台收入2,655,920元、汽機車停放費收入1,727,500元、語文中心收入525,400元、校園專車車票收入542,400元、受託計畫案收入90,000,000元、管理費收入5,000,000元、體育室場地管理收入555,000元、境外生入出境證照收入150,000元、宿舍網路費收入941,000元及其他收入5,175,000元。
合 計	175,513,065	

樹 德 科 技 大 學
預計董事會支出計算表
109學年度

單位：新臺幣元

項目	金額	計算式
人事費	10,210,764	7位專任董監事，每人每月支領116,800元，7位*116,800元*12個月=9,811,200元，二代健保補充保費2,231元*7位*12個月=187,404元，計9,998,604元；另含分攤董事會秘書職務加給212,160元(17,680元*12月=212,160元)。二者合計10,210,764元。
業務費	520,000	董事會日常行政辦公費520,000元，每月估計\$43,333*12個月。
出席及交通費	3,500,000	依每次開會會議費用875,000元*4次(含兼任董監事15人出席董事會之開會出席費及交通費)。
折舊及攤銷	96,700	97學年度起折舊方法由報廢法改為直線法計提。
合 計	14,327,464	

樹 德 科 技 大 學
預計行政管理支出計算表
109學年度

單位：新臺幣元

項目	金額	計算式
人事費	148,095,132	每月估計10,984,801元*12個月+福利金966,000元+年終獎金、考績獎金與績優獎金15,311,519元。
業務費	68,164,844	每月估計5,680,404元*12個月。
維護費	34,764,226	每月估計2,897,019元*12個月。
退休撫卹費	11,680,000	依學生學費及學分學雜費收入3%提列及學校額外提撥退撫儲金。
折舊及攤銷	46,932,106	97學年度起折舊方法由報廢法改為直線法。
合 計	309,636,308	

樹 德 科 技 大 學
預計教學研究及訓輔支出計算表
109學年度

第3頁,共8頁

單位：新臺幣元

項目	金額	計算式
人事費	503,037,191	每月估計37,917,739元*12個月+福利金1,544,000元+年終獎金與績優教師獎金46,480,322元。
業務費	300,348,211	每月估計25,029,018元*12個月。
維護費	30,222,734	每月估計2,518,561元*12個月。
退休撫卹費	26,041,000	依學生學費及學分學雜費收入3%提列及學校額外提撥退撫儲金。
折舊及攤銷	63,770,000	97學年度起折舊方法由報廢法改為直線法。
合 計	923,419,136	

樹 德 科 技 大 學
預計獎助學金支出計算表
109學年度

第4頁,共8頁

單位：新臺幣元

項目	金額	計算式
勞僱型助學金	21,665,499	各行政單位及教學單位勞僱型助學金(含薪資、勞保費、勞退金及二代健保補充保費)。
自治團體幹部助學金	350,000	代表學生處理生活、學習及權益等相關事項之合法學生組織，經考核優良者，上限每人8,000元。
急難救助金	1,000,000	住院、重殘、喪亡及意外事故等之慰問金,每次金額1,000元至50,000元。
參加研討會或校外參展助學金	200,000	分北中南區分別補助，每人400元至1,000元。
考取證照獎補助	4,000,000	獎補助學生考取各類專業證照及英語模擬考費用。
菁英獎助學金、傑出獎助學金、群英獎助學金、技藝能競賽獎助學金	44,345,000	入學成績優良，補助學雜費、住宿費及定額獎學金。
進修部助學金	7,675,000	四技進修部入學助學金。
共同助學措施助學金	16,000,000	中低收入家庭學生就學補助每人一年10,000元至14,000元。
校外活動獎勵金	500,000	全國比賽前三名，每名8,000元至12,000元，縣市區域前三名，每名4,000元至6,000元。
優秀學生從事學術研究獎勵	160,000	每案上限20,000元。
研究生獎學金	580,000	前百分之十優秀研究生，每學期10,000元。
僑生獎勵	600,000	每人每學期上限20,000元。
服務領導教育幹部獎助學金	120,000	每人2,500元為上限。
服務領導教育績優學生獎勵	70,000	修習服務領導教育課程成績達85分以上並名列該班第一名之學生。
外國籍學生獎助學金	23,424,435	入學成績優良，補助學雜費、住宿費及定額獎學金。
書卷獎	2,861,000	每班前三名，日間部每人3,000元至7,000元，進修部每人1,000元至3,000元。
向日葵學生獎學金	600,000	身心障礙成績優良同學，每名5,000元。
德行獎學金	314,000	每系一名，每名3,000元。
自強獎學金	480,000	低收入戶成績優良同學，每名5,000元。
應屆畢業生獎學金	400,000	升學或就業優秀應屆畢業生，每名5,000元至10,000元。
運動競賽績優獎學金	350,000	採積分制,團體賽積分一分以3,000元計算之，個人賽積分一分以1,000元計算。
獎勵運動績優入學獎學金	600,000	每位8,000元至50,000元。
合計	126,294,934	

樹 德 科 技 大 學
預計推廣教育支出計算表
109學年度

第5頁,共8頁

單位：新臺幣元

項目	金額	計算式
人事費	10,670,000	每月估計580,000元*13.5個月(含加班費、值班費)+授課鐘點費2,840,000元。
業務費	8,162,373	每月估計680,198元*12個月。
維護費	357,862	每月估計29,822元*12個月。
退休撫卹費	125,000	依學生學費及學分學雜費收入3%提列及學校額外提撥退撫儲金。
折舊及攤銷	213,000	97學年度起折舊方法由報廢法改為直線法計提。
合 計	19,528,235	

樹 德 科 技 大 學
預計產學合作支出計算表
109學年度

第6頁,共8頁

單位：新臺幣元

項目	金額	計算式
科技部		比照108學年度，預計109學年度有13個計畫案，每案平均經費約665,000元，共計8,645,000元。
人事費	5,187,000	人事費費占60%(13*665,000元*60%)。
業務費	2,766,400	業務費占32%(13*665,000元*32%)。
其他	691,600	其他占8%(13*665,000元*8%)。
創新育成中心		
業務費	35,000	每月估計2,917元*12個月。
合 計	8,680,000	

樹 德 科 技 大 學
預計其他教學活動支出計算表
109學年度

第7頁,共8頁

單位：新臺幣元

項目	金額	計算式
人事費	13,182,427	含大社游泳池估計人事費2,881,612元(每月213,453元*13.5個月=2,881,612元)、 岡山托嬰中心估計人事費4,627,563元(每月342,782元*13.5個月=4,627,563元)、 前金托嬰中心估計人事費5,673,252元(每月420,241元*13.5個月=5,673,252元)
業務費	4,053,484	含大社游泳池估計業務費2,104,497元(每月175,375元*12個月=2,104,497元)、 岡山托嬰中心估計業務費772,437元(每月64,370元*12個月=772,437元)、 前金托嬰中心估計業務費482,748元(每月40,229元*12個月=482,748元)、 休閒運動中心(體適能教室)估計業務費693,802元(每月57,817元*12個月=693,802元)。
合 計	17,235,911	

預計其他支出計算表

109學年度

單位：新臺幣元

項目	金額	計算式
試務費支出	3,263,730	含碩士班甄試108,000元、碩博士班入學考320,000元、日間部四年制高中申請入學甄試200,000元、日間部四年制推薦甄選925,470元、進修部二年制招生考試100,000元、四年制進修部單獨招生160,500元、身心障礙學生單獨招生54,000元、寒暑假轉學生考試351,000元、日間部與進修部四年制休閒遊憩與運動管理系體育績優學生招生考試102,760元、日間部表演藝術系獨立招生260,000元、日間部四年制技藝技能優良甄審432,000元、附設進修專校(二年制)入學招生考試200,000元、產學攜手專班入學考50,000元。
財產交易短絀	19,000,000	固定資產報廢，每月估計1,583,333元*12個月。
超額年金給付	650,000	依公教人員保險法第20條規定，學校所需支付之超額年金。109學年度預計19人，平均每月估計2,851元*12個月*19人。
合 計	22,913,730	

樹德科技大學
預計購建土地及重大工程明細表
109學年度

全1頁第1頁
 單位：新臺幣元

土地及工程名稱	土地或工程 總預算及資金來源			全部計畫 各學年度預算		本學年度預算		說明
	總經費	資金來源及金額		學年度	金額	資金來源	金額	
		自有資金	借款					
演藝教學大樓	277,800,000	277,800,000	0	106	778,000	自有資金(學校)	272,243,050	註1
				107	1,071,950			
				108	460,000			
				109	272,243,050			
				110	3,247,000			
合計	277,800,000	277,800,000	0		277,800,000		272,243,050	

註1：1.演藝教學大樓新建工程經費約計263,900,000元、各項執照費用包含環境影響評估、水土保持計畫、交通影響評估等約計6,000,000元及建築師設計監造費約計7,900,000元，總工程費用概估為277,800,000元。

2.本案工程時程：預計相關計畫送審、建築設計、建照申請至核准，約需8個月（至109年7月），發包比價約需1個月（約109年8月動工），營建工程約需18個月（預計111年1月完工）。

3.各學年度依實際執行狀況預算調整：

- (1)106學年度支付內容為「測量與鑽探工程費284,000元」、「水土保持計畫及加強山坡地雜項執照技術服務費用第1期款140,000元」、「環境影響差異分析報告費用第1期款250,000元」、「水土保持計畫審查費80,000元」及「環境監測作業服務費24,000元」，共計778,000元；依實際執行狀況，106學年度支付數由424,000元修正為778,000元。
- (2)107學年度支付內容為「交通及環境影響評估報告費用及規費623,000元」、「水土保持計畫及加強山坡地雜項執照技術服務費用第2-3期款350,000元」及「土地鑑界服務費及規費98,950元」，共計1,071,950元；依實際執行狀況，107學年度支付數由276,335,000元修正為1,071,950元。
- (3)108學年度支付內容為「水土保持計畫及加強山坡地雜項執照技術服務費用第4期款210,000元」及「環境影響差異分析報告費用第2期款250,000元」，共計460,000元；依實際執行狀況，108學年度支付數由275,843,050元修正為460,000元。
- (4)依目前實際執行狀況，109學年度支付數由107,000元修正為272,243,050元。
- (5)依目前實際執行狀況，110學年度支付數由0元修正為3,247,000元。

4.工程預算總額維持277,800,000元不修正。



樹德科技大學
最近5年現金概況表
105學年度至109學年度

全1頁第1頁
單位：新臺幣元

項目	109學年度 預算數	108學年度 預估決算數	107學年度 決算數	106學年度 決算數	105學年度 決算數	備註
經常門現金收入	1,423,674,515	1,374,885,209	1,435,926,138	1,425,630,149	1,416,705,448	
學雜費收入	938,382,573	928,842,374	949,952,365	957,547,860	983,213,371	
推廣教育收入	36,932,200	37,198,034	42,476,957	49,301,057	56,130,653	
產學合作收入	8,808,700	8,792,000	14,375,902	18,787,892	21,769,029	
其他教學活動收入	13,920,210	12,650,135	13,939,135	13,417,955	12,890,021	
補助及受贈收入	182,614,767	201,578,231	214,498,585	187,554,585	141,634,396	
財務收入	7,503,000	7,273,100	7,503,513	7,914,689	9,073,389	
其他收入	175,513,065	179,551,335	209,546,672	200,531,401	193,023,087	
減：不產生現金流入之收入	0	0	(2,148,050)	(662,840)	(7,386,472)	
應收預收項目調整增(減)數	60,000,000	(1,000,000)	(14,218,941)	(8,762,450)	6,357,974	
利息股利調整數	0	0	0	0	0	
經常門現金支出	1,322,023,912	1,247,280,006	1,267,836,882	1,291,835,859	1,220,372,147	
董事會支出	14,327,464	14,057,484	13,868,601	14,035,130	14,052,671	
行政管理支出	309,636,308	287,717,944	287,172,387	293,507,627	293,937,814	
教學研究及訓輔支出	923,419,136	885,412,175	930,738,983	920,780,483	904,585,897	
獎助學金支出	126,294,934	121,474,819	122,088,176	117,348,103	114,054,915	
推廣教育支出	19,528,235	20,322,021	34,688,846	38,443,498	38,245,673	
產學合作支出	8,680,000	8,717,000	13,459,448	17,995,134	20,549,924	
其他教學活動支出	17,235,911	16,265,439	15,825,534	15,717,505	13,676,568	
財務費用	0	0	0	927	8,955	
其他支出	22,913,730	19,579,329	10,904,140	13,639,801	15,539,052	
減：不產生現金流出之成本與費用	(130,011,806)	(128,546,785)	(161,427,631)	(162,729,786)	(165,150,426)	
應付預付項目調整增(減)數	10,000,000	2,280,580	518,398	23,097,437	(29,128,896)	
利息調整數	0	0	0	0	0	
經常門現金餘(絀)數	101,650,603	127,605,203	168,089,256	133,794,290	196,333,301	
出售資產現金收入	0	0	0	0	0	
購置動產、無形資產及其他資產現金支出	57,675,342	72,287,861	118,807,430	89,178,523	96,409,978	
機械儀器及設備	37,260,768	35,129,571	63,618,773	49,844,069	53,617,331	
圖書及博物	6,550,582	9,917,434	8,065,633	8,954,559	10,516,883	
其他設備	9,740,812	20,952,141	31,743,759	25,398,171	22,680,563	
電腦軟體	4,123,180	6,288,715	15,379,265	4,981,724	9,595,201	
扣減不動產支出前現金餘絀	43,975,261	55,317,342	49,281,826	44,615,767	99,923,323	
購置不動產現金支出	285,254,949	1,343,350	1,253,030	17,746,977	75,918,532	
土地改良物	13,011,899	0	0	0	0	
房屋及建築	272,243,050	1,343,350	1,253,030	17,746,977	75,918,532	
舉債現金收入	0	0	0	0	0	
償債現金支出	0	0	0	0	0	
影響本期現金收支調整數	(200,000)	1,000,000	1,347,846	1,272,488	768,990	
本期現金及銀行存款淨流入(出)數	(241,479,688)	54,973,992	49,376,642	28,141,278	24,773,781	
期初現金及銀行存款餘額	1,222,655,262	1,167,681,270	1,118,304,628	1,090,163,350	1,065,389,569	
期末現金及銀行存款餘額	981,175,574	1,222,655,262	1,167,681,270	1,118,304,628	1,090,163,350	

《註：有關105至107學年度決算數值，無須依107年07月19日修正「學校財團法人及所設私立學校會計制度之一致規定」辦理重分類。》



學校組織架構圖

附件一

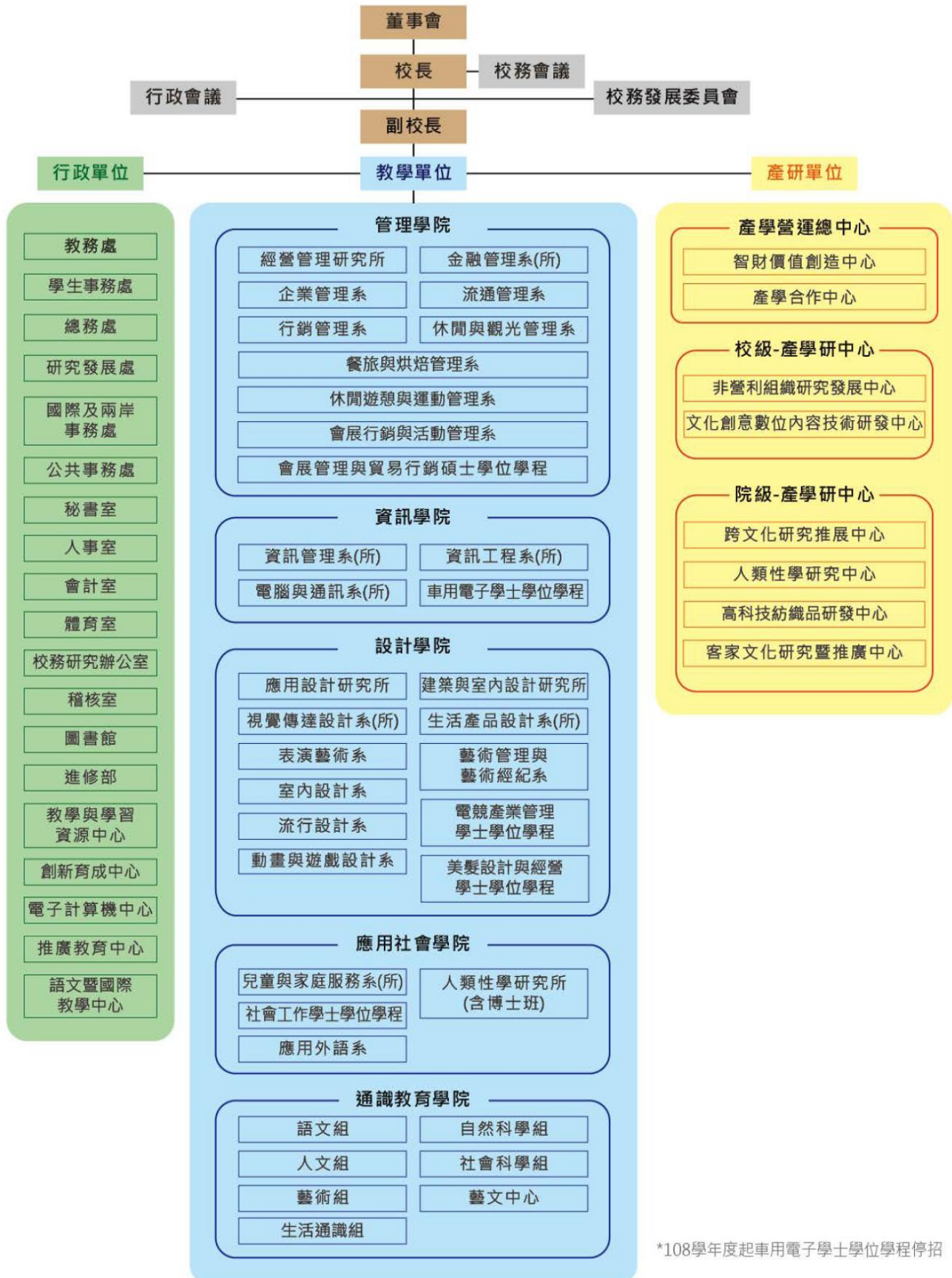

*108學年度起車用電子學士學位學程停招

貳、重要校務計畫

一、營運計畫：

本校創校以來，一向以落實教學為第一要務，承繼過往筚路藍縷的開創精神，積極穩健之辦學理念；基於「學術、知性、快樂、希望」的校訓培育人才，配合教育部政策，結合國內外高等教育之新思潮，致力推動課程規劃、教師專業培訓、教學品質及學習成效之提升，以奠定追求教學卓越之雄厚根基。彙整全校行政團隊之構想，教師理念及學生之意見，悉心擘劃達到教學服務之新目標，培育學生成為術德兼備之新公民。

本校為培育出有知識、有熱忱、有勇氣、樂觀進取的現代公民，從內化品格修鍊開始，貫徹以真誠至善、服務奉獻為念之大學教育目標與理念，並實現樹德人皆能「術德」兼修，深入學習科技知識並真誠地將所學回饋社會之宏願。並以活化「親產學」校園環境為目標，落實產業導向之課程設計，結合校內教師專長，探索出本校具高值化之研究技術，配合行政團隊支援，發揮育成營運輔導功能，培育出市場導向的創新與新創事業，再廣納校內外專家顧問之經驗，積極爭取政府及企業之經費補助，善用區域及策略聯盟資源，與區域產業連結，以達教、學、用三位一體之目標。

本校組織架構依行政與教學兩大系統分類。發展重點在禮聘高學歷及高專業之師資，強化教學、研究、服務，並透過各項產學合作研究計畫，提供國內政府政策與企業之技術創新服務，並加強國際學術技術交流合作。作法上以充實學校各項軟硬體建築及設備，提升人力素質，培養產業界高科技技術專業人才；同時因應區域性產業迫切需求，以及國內外新興產業前瞻性展望計畫。最終落實在暢通技職教育進修與升學管道，平衡高等教育中之通識教育與技職專業教育，追求卓越。

在邁向新世紀之際，本校校務發展也將進入新的里程，未來如何強化競爭優勢，應該成為所有成員共同關注的課題。處於一個多變的時代中，任何一個企業必須要與時代的脈動同步，及所謂「以動制動」，如此，才能永續經營，本校之經營亦復如此，除了教育的責任外，也要以動態方式經營，所謂動態的經營，就是在多元與整合中求取平衡點。

近年來高等教育政策改變，各大學間競爭更形激烈，保持優勢必須有所作為，創造特色重視研究、培養研究人才來提升學術聲望是本校發展的要務。學術的發展，除考量國家社會責任，以知識創新來創造社會脈動的原動力，更應審慎觀察及預測周邊環境的改變而能及早因應與規劃未來。應以前瞻的眼光，善用機會發揮優點。本計

畫橫跨五個學年度(109 至 113 學年度)，除了系統性規劃外追蹤評核也是執行重點。國際間高等教育鼓勵大學進行長期表現的自我比較，以及跨校間在輸入、過程及成效指標上的相互比較，可以協助大學獲得監控品質的資訊，發揮大學自我改進的作用，為瞭解本校校務發展的執行成效，未來仍將加強表現指標來改進校務，值此世紀轉折之際，面臨的是個嶄新的社會情境，教育畢竟是百年大業，校務的長程推展不能缺少前瞻性的思考。全校師生員工本著知己知彼、承先啟後的精神，規劃本校中長程校務發展計畫，在財務預算規劃執行上有所依據。

(一)學校發展整體規劃

1、 學校願景

本校的願景在「接軌國際，鏈結產業，實現知能創價及永續發展之教學型大學。」

2、 學校定位

依據治校理念及學校既有之績效成果，將學校定位：以學生為主、教學為要、實務為重、產研為本，就業實務應用為導向之科技大學。

3、 校務發展目標

透過教學創新與跨域整合，落實學術、知性、快樂、希望的校訓，營造具優質化、多元化、國際化及特色化之學習環境。培育術德兼備、誠懇踏實之優秀學生，使成為業界優先選用之人才。

4、 學校使命

樹德科技大學必須將各領域的知識整合，以順應世紀變化之挑戰。依此，本校以能培育出其經營管理、專業設計、社會服務、及資訊運用之人才，並希望在技職課程中注入業界動力，減少教學與實務間的落差，使學生在未來的工作環境中能更具競爭力為使命。

5、 校務發展構面

校務發展整體推動項目由「求智、求真、求善和求美之全人教育理念」為基礎，朝向「接軌國際，鏈結產業，實現知能創價及永續發展之教學型大學」前進。將校務發展主軸訂為四大構面—優質化、多元化、國際化及特色化，在面臨大環境的轉變下，於教學、研究、服務、產學合作上做適度調整，並發展學校校園文化、學術特色及技職教育特色，將學校的視野與觸角伸展至國際上，而對於校內軟硬體設備與建設不斷充實更新，打造一個優質學習環境。

(1) 優質化：建立優質的學習環境與資源

精進創新實務教學，充實校內軟硬體設備，優化學習環境，建構智

慧學習校園。

(2) 多元化：落實社會責任，實踐大學多元價值

推動跨域學習，連結在地產業與文化，實踐在地關懷，以創造多元價值。

(3) 國際化：與國際接軌、增加國際化觸角及視野延伸

營造校園國際化氛圍，強化外語能力，以增加國際化視野與國際移動力。

(4) 特色化：發展學校文化、學術及技職教育特色

型塑校園優質文化，發展學校特色，以培育術德兼備、誠懇踏實之優秀學生，使成為業界優先選用人才。



(二)校務發展 PDCA

本校校務發展係依據學校理念、願景、定位、目標、構面，進行多元化、層級

性的系統規劃，每年依據內外部形勢變化的實際狀況作滾動式修正，得以有效研議因應對策並提出資源規劃，以符應整體社會脈動並掌握先機。

以 PDCA 循環之滾動式管理方式來推動校務發展運作，由校務發展委員會與校務研究辦公室共同負責計畫之規劃推動、訂定執行流程，相關機制如圖。

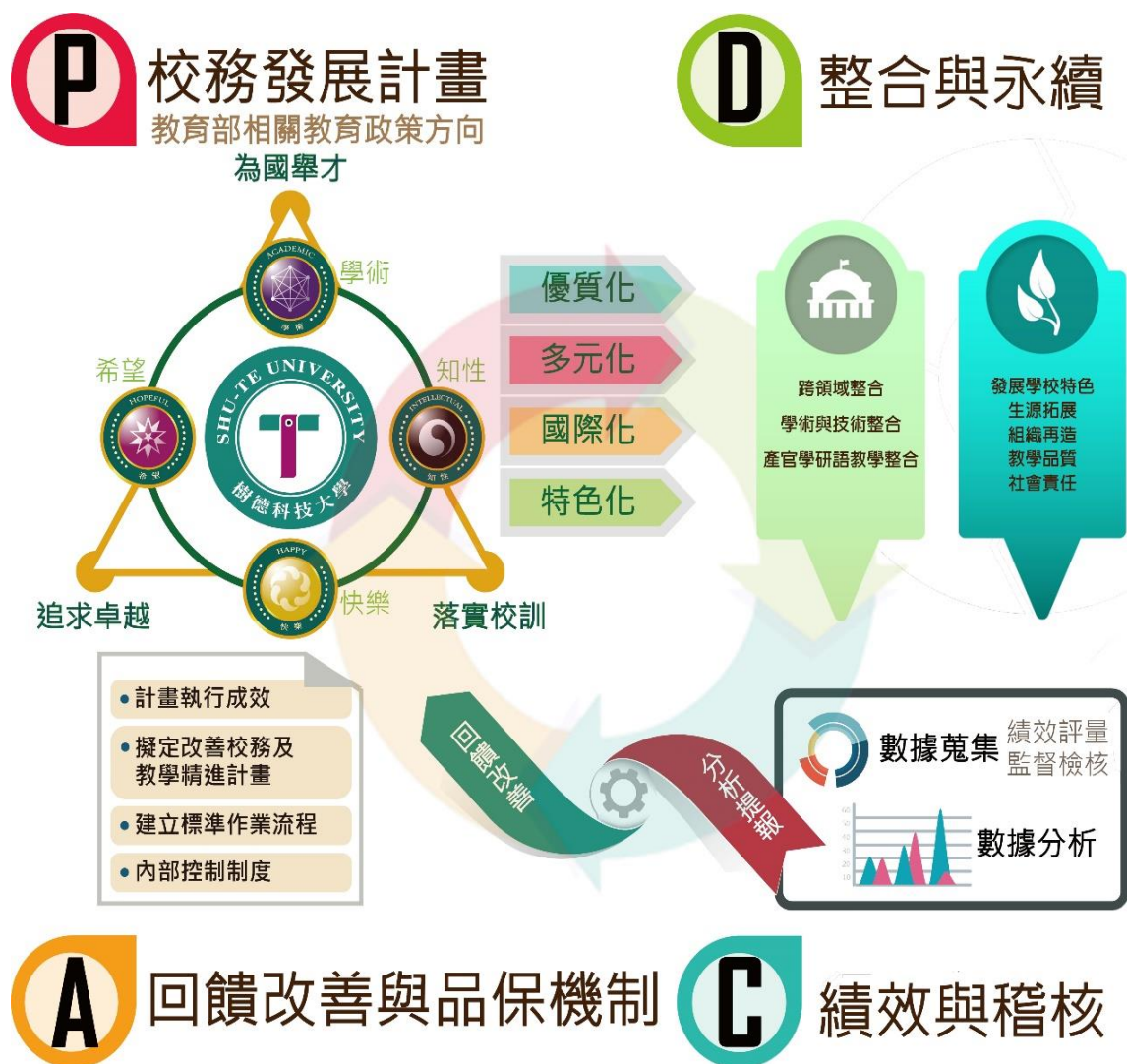

(三)校務發展財務規劃內涵與展開

依據學校「優質化」、「多元化」、「國際化」、「特色化」四大發展構面往下衍生出 15 個主計畫(如下圖所示)、50 個子計畫，以落實本校循環策略規劃之決策。



50 個子計畫於本校中長程校務發展計畫規劃各行動方案，執行各行動方案預算鏈結編列 109 學年度經費，分述於下：

1-1 精進本位課程，厚植學生基礎能力

配合校(系)訂定核心能力指標，融入國家產業發展特色，培育專業人才課程，並由學界、業界專家與畢業生代表組成各級課程委員會代表，依據畢業生與雇主問卷回饋，適時調整本位課程之規劃。各單位依執行策略提出子計畫，分別為「1-1-1 學生能力指標及本位課程」、「1-1-2 課程規劃與整合」、「1-1-3 培養學生問題解決能力」及「1-1-4 通識課程革新」，預計投入經費約 1 億 71 萬元。

1-2 適性創新教學，提升學習成效

為配合未來產業方針人才培育政策與職場所需，同時兼顧教學與學習品質，連接系所本位課程、核心能力與校級基本素養，追求自主學習與學習成效，以俾提升學生就業能力，縮短學用落差。對於學生提供適切的經濟、心理、生活及學科學習等輔導，協助其身心健全發展，適應社會生活，進而培養其競爭能力。並結合校

內、外輔導人力及社區資源，有效提供相關輔助，主動關懷與協助需要協助的學生。各單位依執行策略提出子計畫，分別為「1-2-1 建構教師專業社群，發展創新教學模式」、「1-2-2 適性教學」、「1-2-3 完善學生協助機制」、「1-2-4 精進教學品保制度」及「1-2-5 落實學習成效評估機制」，預計投入經費約 4 仟 416 萬元。

1-3 實務導向教學，培育實作人才

本校教學特色在培養學生具有操作技術與實務能力，所學與職場所需能無縫接軌，以具有就業競爭力。並且增進教師對產業環境實務上的認知，於相關產業進行廣度、深度研習及深耕服務，學習產業界關鍵實務技能，提升教師實務能力，將產業界經驗導入課程教材中，提升教師實務教學能力及研發品質。各單位依執行策略提出子計畫，分別為「1-3-1 深化實務教學」、「1-3-2 精進學生證照與專業技能和職場的連結」、「1-3-3 教師實務增能」及「1-3-4 推動教師多元升等」，預計投入經費約 1 仟 131 萬元。

1-4 健全職涯規劃，強化產業鏈結

健全學生職涯發展與輔導，透過教育與職業結合機會，以發揮從教育體系過渡到勞動市場之間的轉銜服務功能，進而提升學生就業競爭力；學生能及早從自我興趣、性向、能力出發，進行生涯與職涯探索，培養正確工作價值觀，做好生涯規劃及大學學習的具體規劃，以展現自我亮點，提升職涯競爭力。各單位依執行策略提出子計畫，分別為「1-4-1 精進學生職涯規劃輔導效能」、「1-4-2 強化實作課程與就業鏈結」及「1-4-3 畢業生流向調查」，預計投入經費約 784 萬元。

1-5 優質學習環境，建構智慧校園

校內軟硬體設備充實更新，優化學習環境，提升教學效果與教學服務品質，營造良好教學環境與氣氛，提供學生多元之學習環境，提高學習興趣，營造友善學習環境，並以學生為主體的智慧校園建置，透過特定場域的個人化主動式推播教學法、STU APP 功能整合優化、紀錄學生參加學習活動的記錄、校園 3D 定位導引功能、校園訊息直送服務等，讓教師教學智慧化，學生學習變智慧，提升學生學習成效。各單位依執行策略提出子計畫，分別為「1-5-1 充實教學資源，完善校園環境」及「1-5-2 強化行政服務支援，優化行動學習」，預計投入經費約 4 億 9,716 萬元。

1-6 提升組織效能，落實人資發展

組織能力並非只靠人力資源系統的配合，必須有其他的管理系統(例如策略規

劃、財務、預算等系統)的共同運作，才能驅使員工注意焦在組織需要的能力上。各單位依執行策略提出子計畫，分別為「1-6-1 行政法規制定」、「1-6-2 問卷調查與師生座談」、「1-6-3 追蹤成效改善，實行稽核評鑑」及「1-6-4 引進優質人才，提升人員職能，調整人力資源」，預計投入經費約 6 億 4,539 萬元。

2-1 推動跨域學習，厚植整合能力

未來知識創新、技術創新與人才培育的過程將緊連產業發展需求，本校衡酌各學院系所之學術能量與特色，提供跨域整合課程，以厚植學生跨域整合能力與創業能量；課程並鏈結企業需求進行實作，輔導學生將專業技能應用於場域實習與校園創業上，縮短產學落差，以發揮產學雙聯合作效益，將本校教、學、研與產業發展、人才培育形成一緊密結合之創新發展模式，進而增加學生未來深化地方產業的契機。各單位依執行策略提出子計畫，分別為「2-1-1 推動跨域學習，培育跨領域、跨專業之人才」及「2-1-2 整合跨域創新能量，培育新創實作能力」，預計投入經費約 193 萬元。

2-2 推動社區服務，實踐在地關懷

以「在地連結」為核心，透過人文關懷與協助解決區域問題之概念，強調大學的社會責任，鼓勵大學師生參與社會創新實踐，聚焦於區域或在地特色發展所需或未來願景，透過動積極連結區域學校資源，協助城鄉教育發展，讓大學能夠對於區域及在地有更多的貢獻與照顧。並透過大學深入引導協助，以培育學生「做中學」的解決問題能力，以及學校與產業互動的經驗，以更能貼近產業的需求，培育學生具備實踐及行動的能力。各單位依執行策略提出子計畫，分別為「2-2-1 落實服務學習，跨域社會實踐」及「2-2-2 社會服務實踐」，預計投入經費約 40 萬元。

2-3 落實扎根教育，優化學校形象

順應世界的趨勢變化，推動高等技職教育向下扎根中小學，及建立教育學習互動系統，從中小學扎根做起，本校與中小學共同努力、深化合作，達到資源共享與人才交流，樹立學校良好的形象，建構社區、媒體、產業界的合作關係。各單位依執行策略提出子計畫，分別為「2-3-1 高中職輔導扎根教育」、「2-3-2 深化優質教學」、「2-3-3 推廣教育」、「2-3-4 行銷學校，提升能見度」及「2-3-5 資訊公開透明化」，預計投入經費約 4 仟 471 萬元。

3-1 營造國際氛圍，推動國際合作

在多元的國際氛圍下，為配合學生國際移動力之提升，特規劃多元文化活動，塑造校園國際化氛圍，成為主要的國際化策略之一。為配合教育部新南向政策，並為提升學生國際移動力，將持續強化英語學習動機及效果、型塑校園內國際化氛圍、開拓校園外國際化觸角、締結姊妹校、辦理國際校際交換生等，期能增進學生「溝通力」、「適應力」、「專業力」、「實踐力」；並積極辦理國際學術交流及學術合作活動。各單位依執行策略提出子計畫，分別為「3-1-1交換學生」及「3-1-2塑造多元文化和諧校園」，預計投入經費約 3 仟 352 萬元。

3-2 強化外語能力，促進國際移動

國際化時代來臨，地球不再存有邊界，外語能力成為主流，在競爭激烈的環境下，加強外語溝通能力，增進國際競爭力。各單位依執行策略提出子計畫，分別為「3-2-1 建構國際化學習環境，提升外語能力」及「3-2-2 境外多元語種教學」，預計投入經費約 201 萬元。

3-3 增廣國際視野，提升國際聲譽

鼓勵學生參加國際性技藝能競賽，透過全國性技藝能競賽或培訓，協助學生熟練專門技術，重視實作學習，培育具國際視野及實務經驗之專業人才。各單位依執行策略提出子計畫，分別為「3-3-1 培養參與國際競賽能力」、「3-3-2 國際見學」及「3-3-3 教師國際化參與」，預計投入經費約 664 萬元。

4-1 建立核心專業，發展各院系特色

落實學生核心專業領域技能，各學院依其屬性、條件、專業發展建立專業分工與適才適所的實務教學規劃，提升學生學習成效，發展系所自我特色。各單位依執行策略提出子計畫，分別為「4-1-1 管理學院專業特色」、「4-1-2 設計學院專業特色」、「4-1-3 資訊學院專業特色」及「4-1-4 應用社會學院專業特色」，預計投入經費約 599 萬元。

4-2 落實全人教育，形塑校園文化

本校校務的整體規劃以追求卓越並終身成長的「樹德人」為整體目標，希望能培育出有知識、有熱忱、有勇氣、樂觀進取的現代公民，從內化品格修鍊開始，貫徹以真誠至善、服務奉獻為念之大學教育目標與理念，並實現樹德人皆能「術德」兼修，深入學習並真誠地將所學回饋社會之宏願。各單位依執行策略提出子

計畫，分別為「4-2-1提升學生社會能力」、「4-2-2促進及維護師生身心健康與全人發展」、「4-2-3社團發展」及「4-2-4導師輔導」，預計投入經費約 3 仟 37 萬元。

4-3 連結在地產業，創造社會價值

本校秉持技職教育目標，以大學人才培育以及協助產業技術提升兩方面著手，本校的校務發展計畫，以強化人才培育與實務能力，結合政府政策並推動產業創新技術發展為主軸。

透過與區域凝聚共識，針對在地發展及產業需求議題進行盤點，對接在地社區、文化及產業發展之人才及研發需求、對焦區域產業培育需求，並針對需求對接媒合課程、研擬可行實踐方案，促進師生研發成果在地產業化，對區域發展能產生實質貢獻，並可提升在地產業技術創新與價值。

建構一個具創業育成、智財創價、技術整合、品牌行銷的跨域資源整合平台，進而增強本校師生創業跨域整合能力與對產業發展之領引動能，讓學校融入區域整體發展，扮演科大技術創新動力角色，成為城鄉創意經濟與文化經濟發展之特色典範，以擴大在地支持性產業的連動。各單位依執行策略提出子計畫，分別為「4-3-1 鏈結在地產業資源，深化師生實務能力」、「4-3-2 支援社會需求，促進產業升級」、「4-3-3 提升產業研究水準及質量」及「4-3-4 因應社會發展目標與產業需求，推動產官學研交流」，預計投入經費約 1 仟 2 萬元。

(四) 109 學年度因應校務發展計畫預算編審程序

109 學年度預估收入作業，依報部核准收費標準及人數估列，或依收入性質提列預估金額，以提高準確性。

109 學年度各單位依據本校 109 至 113 學年度校務發展計畫，提報年度預計執行之子計畫，共計 50 個子計畫，為達子計畫目標規劃各行動方案經費需求，編列經常門與資本門支出預算。

各項收入及支出預算審查結果已於 109 年 4 月 22 日提報校務會議及 109 年 5 月 16 日召開的董事會審查通過，預計 109 年 7 月陳報教育部核備。109 學年度校務發展計畫於 109 年 8 月 1 日啟動。

二、重要長期營運資產增置計畫：

本校重要長期營運所需之資產增建，當務為「演藝教學大樓」之購建，此預

算規劃如下：

(一) 計畫原由：

因應表演藝術系之學程於 106 學年度起更為藝術管理與藝術經紀系，與擬由流行設計系內新設「時尚設計學程」（後續將更為時尚設計系）之故，為求兩系個別長期系務發展，需增加兩系相關專業教室，同時移入公共事務處、推廣中心與通識教學所需空間，因此擬評估新建演藝大樓，並提升本校特色辦學之形象。

(二) 建築物與資本預算：

本建案為地下一樓、地上四樓之建築物，規劃設計工作擬委託張文明建築師事務所執行，該事務所為本校設計大樓與第三、第四宿舍之建築師。

本興建案總經費預估 2 億 7,780 萬元，包含工程費用 2 億 6,390 萬元、各項執造費用(環境影響評估、水土保持計畫、交通影響評估等)計 600 萬元及委託建築師設計監造費 790 萬元。資本預算現金流量第一年(106 學年度)投入經費 77 萬 8,000 元，第二年(107 學年度)投入經費 107 萬 1,950 元，第三年(108 學年度)投入經費 46 萬元，第四年(109 學年度)預計投入經費 2 億 7,224 萬 3,050 元，第五年(110 學年度)預計投入 324 萬 7,000 元經費。

(三)增建期程：

工程時程預計 106 學年度開始計畫送審、建築設計及申請建照，至 110 學年度完工。

三、長期債務之舉借及償還：

本校資金健全發展，財務穩健經營，無長期債務之舉借項目，未來亦無長期負債融資計劃。

四、其他重要計畫：

109 學年度除重要營運資產增置計畫外，無其他重要投資及籌資活動之現金流量計畫。

樹德科技大學109學年度預計董監事酬勞支出及獎助學金提撥檢核表

單位：元

一、董事會各項支出檢核

董事會支出	預算數	全年總收入1%限額	限額	是否符合規定	預算書頁碼
人事費-專任董監事酬勞	9,998,604	13,636,745	10,000,000	符合	第26、27、35頁
	預算數	全年總收入0.3%	限額	是否符合規定	預算書頁碼
業務費	520,000	4,091,024	1,500,000	符合	第26、35頁
	預算數	全年總收入0.7%	限額	是否符合規定	預算書頁碼
出席及交通費	3,500,000	9,545,722	3,500,000	符合	第26、35頁
合計	14,018,604				

二、支出比例計算說明

項目	金額	預算書頁碼
學費收入	756,876,139	第24頁
雜費收入	177,228,434	第24頁
學雜費收入合計	934,104,573	
各項支出		
行政管理支出	262,704,202	第26頁(不含折舊及攤銷)
教學研究訓輔支出	859,649,136	第26頁(不含折舊及攤銷)
獎助學金支出	126,294,934	第26頁
各項支出合計	1,248,648,272	
支出佔收入比	133.67%	

三、學生獎助學金提撥金額計算

項目	金額	預算書頁碼
學雜費收入合計	934,104,573	第24頁
學雜費收入3%	28,023,137	
109學年度提撥獎助學金支出	126,294,934	第26頁 大於學雜費收入3%

製 表 : 孫 錦 榕

組長孫錦榕

109. 7. -8

主辦會計 : 陳 麗 惠

會計主任陳麗惠

104 $\frac{2708}{0970}$

校 長 : 陳 清 耀

校長陳清耀

109. 7. 10

董 事 長 : 朱 元 祥

董事長朱元祥

109. 7. 10